

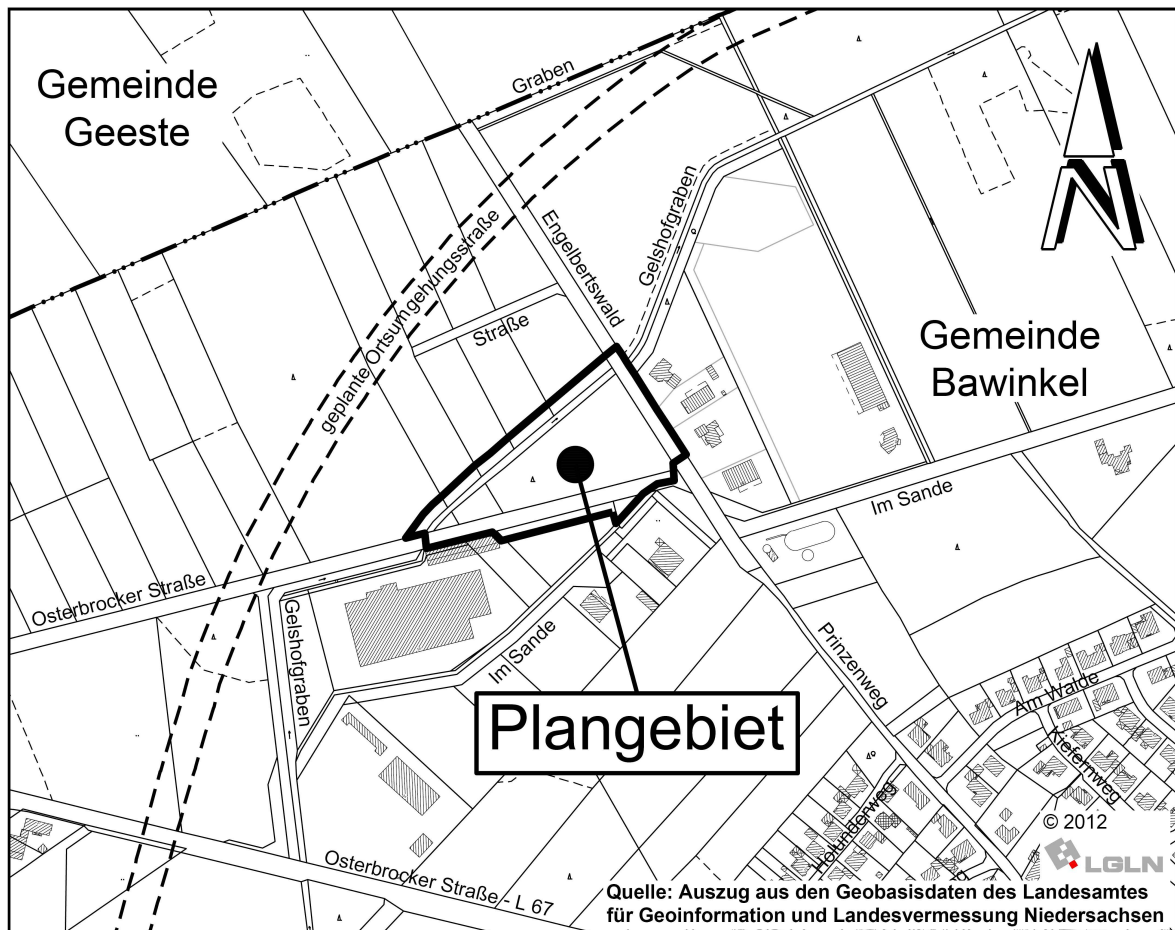

Begründung
mit Umweltbericht
zum Bebauungsplan Nr. 41
„Gewerbegebiet Am Engelbertswald“

Mit örtlichen Bauvorschriften

- Entwurf -



Büro für Stadtplanung

Gieselmann und Müller GmbH
Raddeweg 8
49757 Werlte
Tel.: 05951 951012
Fax: 05951 951020
e-mail: j.mueller@bfs-werlte.de

Inhalt	Seite
1 ANLASS UND ZIEL DER PLANUNG	4
1.1 GELTUNGSBEREICH	4
1.2 ANLASS UND ERFORDERNIS	4
1.3 STÄDTEBAULICHE ZIELE	5
2 RAHMENBEDINGUNGEN.....	5
2.1 REGIONALES RAUMORDNUNGSPROGRAMM (RROP 2010).....	5
2.2 FLÄCHENNUTZUNGSPLAN	5
2.3 ÖRTLICHE GEGEBENHEITEN UND DEREN PLANUNGSRECHTLICHE EINORDNUNG	6
3 INHALT DES PLANES	6
3.1 ART DER BAULICHEN NUTZUNG	6
3.2 MAß DER BAULICHEN NUTZUNG	9
3.3 BAUWEISE UND BAUGRENZEN.....	10
3.4 ÖRTLICHE BAUVORSCHRIFTEN (§ 84 ABS. 3 NBAUO).....	10
3.5 GRÜNORDNERISCHE FESTSETZUNGEN.....	11
3.6 ERSCHLIEßUNG, VER- UND ENTSORGUNG	11
3.6.1 Verkehrserschließung	11
3.6.2 Wasserwirtschaftliche Erschließung	12
3.6.3 Energieversorgung	13
3.6.4 Abfallbeseitigung.....	13
3.6.5 Telekommunikation	13
4 UMWELTBERICHT	13
4.1 EINLEITUNG	13
4.1.1 Kurzdarstellung des Planinhalts.....	13
4.1.2 Ziele des Umweltschutzes	14
4.2 BESTANDSAUFNAHME	18
4.2.1 Beschreibung der Nutzungsstruktur und Immissionssituation.....	18
4.2.1.1 Wohn- und Arbeitsumfeld / Schutzbedürftigkeit.....	18
4.2.1.2 Immissionssituation.....	19
4.2.1.3 Erholungsfunktion	21
4.2.2 Beschreibung von Natur und Landschaft	21
4.2.2.1 Naturraum.....	21
4.2.2.2 Landschaftsbild / Ortsbild.....	21
4.2.2.3 Boden / Wasserhaushalt / Altlasten	22
4.2.2.4 Klima / Luft.....	23
4.2.2.5 Arten und Lebensgemeinschaften	24
4.2.3 Kultur- und sonstige Sachgüter.....	27
4.3 NULLVARIANTE	27
4.4 PROGNOSE	27
4.4.1 Auswirkungen auf den Menschen / Immissionsschutz.....	27
4.4.1.1 Einwirkungen in das Plangebiet.....	28
4.4.1.2 Auswirkungen auf das Wohn- und Arbeitsumfeld	28
4.4.1.3 Erholungsfunktion	29
4.4.1.4 Risiken für die menschliche Gesundheit.....	29
4.4.2 Auswirkungen auf Natur und Landschaft / Vermeidungs- und Kompensationsmaßnahmen.....	30
4.4.2.1 Landschaftsbild / Ortsbild	30

4.4.2.2	Fläche / Boden / Wasser	30
4.4.2.3	Klima / Luft.....	32
4.4.2.4	Arten und Lebensgemeinschaften	32
4.4.2.5	Wirkungsgefüge	35
4.4.2.6	Risiken für die Umwelt.....	35
4.4.3	Auswirkungen auf Kultur- und sonstige Sachgüter / Risiken für das kulturelle Erbe	36
4.4.4	Wechselwirkungen	36
4.4.5	Kumulierung mit Auswirkungen anderer Vorhaben / benachbarter Plangebiete	37
4.4.6	Berücksichtigung fachgesetzlicher Vorschriften	37
4.4.6.1	Schutzgebiete i.S.d. BNatSchG / FFH-Gebiet (Natura 2000)	37
4.4.6.2	Besonderer Artenschutz.....	37
4.4.7	Sonstige Belange des Umweltschutzes	38
4.5	MAßNAHMEN.....	39
4.5.1	Immissionsschutzregelungen	39
4.5.2	Vermeidungsmaßnahmen bzgl. Natur und Landschaft.....	39
4.5.3	Abhandlung der Eingriffsregelung.....	40
4.5.4	Maßnahmen nach sonstigen umweltbezogenen Regelungen.....	45
4.5.4.1	Bodenschutzklausel - § 1a (2) Satz 1 und 2 BauGB.....	45
4.6	AUSWIRKUNGEN I.S.D. § 1 ABS. 6 NR. 7, BUCHSTABE J BAUGB	46
4.7	ANDERWEITIGE PLANUNGSMÖGLICHKEITEN (ALTERNATIVPRÜFUNG).....	46
4.8	ZUSÄTZLICHE ANGABEN IM UMWELTBERICHT.....	47
4.8.1	Methodik	47
4.8.2	Überwachungsmaßnahmen (Monitoring)	47
4.8.3	Allgemeinverständliche Zusammenfassung	48
4.8.4	Referenzliste/Quellenverzeichnis.....	49
5	ABWÄGUNGSERGEBNIS	50
6	STÄDTEBAULICHE DATEN	51
7	VERFAHREN	51
ANLAGEN	52

1 Anlass und Ziel der Planung

1.1 Geltungsbereich

Das Gebiet des Bebauungsplanes Nr. 41 „Gewerbegebiet Am Engelbertswald“ befindet sich nordwestlich der Ortslage von Bawinkel. Das Gebiet mit einer Größe von ca. 1,6 ha grenzt im Süden an den Gewerbebestandort „An der Osterbrocker Straße“ und im Osten an den Gewerbebestandort „Im Sande“ an. Den östlichen Rand bildet die Straße „Engelbertswald“ und den südlichen Rand teilweise ein Landwirtschaftsweg.

Die genaue Lage und Abgrenzung des Gebietes ergibt sich aus der Planzeichnung.

1.2 Anlass und Erfordernis

Mit den Bebauungsplänen Nr. 15, 15a und 15 b wurde südlich des Plangebietes das Gewerbegebiet „An der Osterbrocker Straße“ entwickelt. An diesem Gewerbebestandort besteht für einen ansässigen Betrieb ein konkreter Erweiterungsbedarf. Die bereits ausgewiesenen Gewerbegrundstücke sind jedoch vollständig vergeben.

Im Jahr 2008 wurde der Gewerbebestandort im Nordwesten von Bawinkel mit dem Bebauungsplan Nr. 27 „Im Sande“ östlich des vorliegenden Plangebietes erweitert. Die hier bestehenden gewerblichen Bauflächen sind jedoch ebenfalls vergeben und bebaut.

Weitere ca. 500 m östlich mit dem Bebauungsplan Nr. 27a ausgewiesene Gewerbeflächen stellen keine sinnvolle bzw. praktikable Option dar, da der erweiternde Betrieb für eine Nutzung dieses Bereichs die Betriebsanlagen aufteilen müsste. Daher möchte der Betrieb eine nördlich an das Betriebsgelände angrenzende Fläche in Anspruch nehmen. Diese schließt, außer im Süden, auch im Osten an den bestehenden Gewerbebestandort an und bietet sich grundsätzlich für eine Gewerbegebietserweiterung an.

Durch die Planung wird in den südöstlichen Rand einer Waldfläche eingegriffen. Andere Flächen im Anschluss an das Betriebsgrundstück stehen für die erforderlichen Erweiterungen des Betriebes derzeit jedoch nicht zur Verfügung.

Die daher in Anspruch genommene Teilfläche wird im Nordwesten durch den „Gelshofgraben“ (Gewässer II. Ordnung) zu den verbleibenden Waldflächen abgeschnitten und soll zukünftig die gewerbliche Nutzung im Nordwesten begrenzen. Nordwestlich des Grabens werden lediglich ein Unterhaltungstreifen und Flächen für die Ausbildung eines neuen Waldrandes berücksichtigt.

Bei der Erweiterungsfläche handelt es sich planungsrechtlich um Außenbereich im Sinne des § 35 BauGB. Für die geplante gewerbliche Nutzung ist somit die Aufstellung eines Bebauungsplanes erforderlich.

1.3 Städtebauliche Ziele

Neben der Berücksichtigung der allgemeinen Belange gem. § 1 Abs. 5 BauGB wird mit der vorliegenden Bauleitplanung insbesondere folgendes Ziel verfolgt:

- Sinnvolle Erweiterung eines vorhandenen Gewerbestandortes unter Berücksichtigung der Belange von Natur und Landschaft und des Immissionsschutzes.

2 Rahmenbedingungen

2.1 Regionales Raumordnungsprogramm (RROP 2010)

Im Regionalen Raumordnungsprogramm (RROP 2010) des Landkreises Emsland ist der überwiegende Teil des Plangebietes, wie auch die nördlich und nordwestlich angrenzenden Flächen, als Vorbehaltsgebiet für Wald dargestellt.

Für die Abwägung bedeutet die Darstellung eines Vorbehaltsgebietes, dass dieser Belang eine besondere Gewichtung hat und so weit wie möglich berücksichtigt werden soll. Die Darstellung hat jedoch nicht den grundsätzlichen Ausschluss entgegenstehender Nutzungsarten zur Folge.

Teilflächen am südlichen Rand sind Bestandteil des bestehenden Gewerbestandortes, welcher, wie auch die östlich angrenzenden Gewerbegebiete, als Vorranggebiet für industrielle Anlagen und Gewerbe dargestellt sind. Im Weiteren schließen sich nach Osten als Vorbehaltsgebiet für industrielle Anlagen und Gewerbe dargestellte Flächen an.

Nordwestlich des Plangebietes werden die Waldflächen von der geplanten Ortsumgehung von Bawinkel, welche im RROP als Vorbehaltsgebiet Straße für regionale Bedeutung dargestellt ist, durchquert.

2.2 Flächennutzungsplan

Bebauungspläne sind gemäß § 8 Abs. 2 BauGB aus dem Flächennutzungsplan zu entwickeln.

Die Fläche des Plangebietes ist im gültigen Flächennutzungsplan der Samtgemeinde Lengerich fast vollständig als Fläche für die Forstwirtschaft dargestellt. Der südöstliche Rand sowie die südlich und östlich bestehenden Gewerbegebiete sind als gewerbliche Baufläche bzw. bereits weitergehend differenziert als Gewerbegebiet dargestellt.

Das Plangebiet soll als Gewerbegebiet festgesetzt werden. Zur Vorbereitung der geplanten gewerblichen Nutzung wird daher im Parallelverfahren für das Plangebiet auch der Flächennutzungsplan der Samtgemeinde Lengerich durch Darstellung einer Gewerbegebietsfläche geändert (59. Flächennutzungsplanänderung).

2.3 Örtliche Gegebenheiten und deren planungsrechtliche Einordnung

(Anlage 1)

Der überwiegende Teil des Plangebietes ist mit Gehölzen bestanden. Im nordwestlichen Bereich wird das Gebiet vom „Gelshofgraben“, einem Gewässer II. Ordnung, durchquert. Nordwestlich des Grabens setzt sich die forstwirtschaftliche Nutzung der Flächen fort.

Im Osten wird das Gebiet durch die Straße „Engelbertswald“ begrenzt, welche nördlich des Gelshofgraben in einen unbefestigten Landwirtschaftsweg übergeht.

Den Südrand bildet ein unbefestigter landwirtschaftlicher Weg bzw. greift der Bebauungsplan im Südosten teilweise in die Festsetzungen der angrenzenden Bebauungspläne Nr. 15a „Erweiterung des Gewerbegebietes an der Osterbrocker Straße“ bzw. Nr. 27 „Gewerbegebiet Im Sande“ ein (s. Anlage 1).

Weitere Angaben zu den bestehenden Nutzungen und den naturräumlichen Gegebenheiten finden sich im Umweltbericht in den Kapiteln 4.2.1. „Bestehende Nutzungsstruktur“ und 4.2.2 „Beschreibung der Umwelt“.

3 Inhalt des Planes

3.1 Art der baulichen Nutzung

Das Plangebiet soll den bestehenden Gewerbebestandort im Nordwesten von Bawinkel ergänzen und wird als Gewerbegebiet (GE) gemäß § 8 Baunutzungsverordnung (BauNVO) festgesetzt. Gewerbegebiete dienen gemäß § 8 BauNVO vorwiegend der Unterbringung von nicht erheblich belästigenden Gewerbebetrieben.

Um die Belange des Schallschutzes für die vorhandene Nachbarbebauung angemessen zu berücksichtigen, wird das Gewerbegebiet hinsichtlich der Art der Betriebe bzw. ihres Emissionsverhaltens durch die Festsetzung von Emissionskontingenten (LEK) gegliedert (s. Anlage 2).

Gewerbelärm / Emissionskontingente

Zur Sicherstellung des vorbeugenden Schallschutzes im Bereich der nächstgelegenen Wohnnutzung ist von der Zech Ingenieurgesellschaft ein schalltechnisches Gutachten erstellt worden (Anlage 2, Bericht Nr. LL12554.1/02 vom 27.01.2023). Um die erforderlichen Beurteilungspegel an den maßgeblichen Immissionsorten einzuhalten bzw. um sicherzustellen, dass diese, auch unter Berücksichtigung der bestehenden Vorbelastung durch den vorhandenen Gewerbebestandort und weiterer potenzieller Erweiterungsflächen, eingehalten werden, werden auf Grundlage dieses Berichtes Emissionskontingente im Plangebiet festgesetzt (s.a. Kap. 4.4.1.2). Außerdem wird festgesetzt, dass im jeweiligen Anlagenzulassungsverfahren auf Verlangen der Immissionsschutzbehörde, die Einhaltung der festgesetzten Emissionskontingente nachzuweisen ist.

Gemäß einem Urteil des BVerwG (Urteil vom 07.12.2017 – 4 CN 7.16) wird dem Tatbestandmerkmal des Gliederns nur Rechnung getragen, wenn das Baugebiet in einzelne Teilgebiete mit verschiedenen hohen Emissionskontingenten zerlegt wird.

Die Gliederung kann gemäß § 1 Abs. 4 Satz 2 BauNVO dabei auch für mehrere Gewerbegebiete einer Gemeinde im Verhältnis zueinander getroffen werden. Jedoch muss es ein Teilgebiet geben, das mit Emissionskontingenten belegt ist, die jeden nach § 8 BauNVO zulässigen Betrieb ermöglichen.

Südlich des Plangebietes ist im Bebauungsplan Nr. 15 „Gewerbegebiet an der Osterbrocker Straße“ (rechtskräftig seit dem 31.07.2002) ein Gewerbegebiet festgesetzt, in dem nicht erheblich belästigende Gewerbebetriebe jeder Art (ohne Einschränkungen) untergebracht werden können. Die Gliederung erfolgt daher im Verhältnis zu diesem Gebiet.

Betriebswohnungen

In einem Gewerbegebiet können gem. § 8 Abs. 3 Nr. 1 BauNVO Wohnungen für Aufsichts- und Bereitschaftspersonen sowie für Betriebsinhaber und Betriebsleiter, die dem Gewerbebetrieb zugeordnet und in Grundfläche und Baumasse untergeordnet sind, ausnahmsweise zugelassen werden.

Das vorliegende Plangebiet soll der Erweiterung eines ansässigen Betriebes dienen. Die Zulassung störepfindlicher Nutzungen (z.B. von Betriebswohnungen) könnte zu einer Behinderung der im Gewerbegebiet zu erwartenden gewerblichen Nutzungen führen. Zur Sicherung der geplanten Nutzungsmöglichkeiten und um interne Konflikte zu vermeiden, werden die gemäß § 8 Abs. 3 Nr. 1 BauNVO ausnahmsweise zulässigen Wohnungen für Aufsichts- und Bereitschaftspersonen sowie für Betriebsinhaber und Betriebsleiter daher im vorliegenden Plangebiet ausgeschlossen.

Einzelhandelsbetriebe

Gemäß § 8 BauNVO sind in einem Gewerbegebiet Gewerbebetriebe aller Art zulässig. Hierbei ist nicht entscheidend, ob in einem solchen Gebiet wirklich derartige Betriebe vorhanden sind oder sich voraussichtlich ansiedeln werden. Maßgebend ist, dass sich solche Betriebe dort ansiedeln können. Damit sind grundsätzlich auch Einzelhandelsbetriebe zulässig, sofern sie nicht gemäß § 11 (3) BauNVO in ein entsprechendes Sondergebiet gehören. Aus dieser Rechtssituation könnte sich durch die Ansiedlung bestimmter Einzelhandelsbetriebe eine Nutzung entwickeln, die nicht den städtebaulichen Zielvorstellungen der Gemeinde entspricht.

Der bestehende Gewerbebestandort ist durch produzierendes Gewerbe, teilweise auch Dienstleistungsbetriebe, geprägt. Das vorliegende Plangebiet soll der Erweiterung eines bereits ansässigen Betriebes dienen.

Für das Plangebiet wird daher festgesetzt, dass im Gewerbegebiet Einzelhandelsbetriebe, die an den Endverbraucher verkaufen, im Grundsatz unzulässig sind. Ausgenommen werden lediglich der Versandhandel und ein Direktverkauf von im Gebiet hergestellten Produkten, da von derartigen Betrieben keine erheblich negativen Auswirkungen auf die Ortskernfunktion zu erwarten sind.

Vergnügungsstätten

Gemäß § 8 (3) Nr. 3 BauNVO sind in einem Gewerbegebiet auch Vergnügungsstätten ausnahmsweise zulässig. Das Gebiet soll jedoch dem produzierenden bzw.

verarbeitenden Gewerbe vorbehalten bleiben und im Übrigen konkret der Erweiterung eines bereits ansässigen Betriebes dienen. Im Plangebiet werden daher Vergnügungsstätten gem. § 8 Abs. 3 BauNVO ausgeschlossen. Damit wird sichergestellt, dass keine Nutzungen entstehen, die der beabsichtigten Struktur widersprechen („trading down-Effekt“).

Ausschluss von Bordellen und bordellartig geführten Gewerbebetrieben

Unter den städtebaulichen Begriff „Vergnügungsstätte“ fallen trotz der Vielgestaltigkeit ihrer Erscheinungsformen und Bezeichnungen im Wesentlichen drei Gruppen, die sich unter Ansprache bzw. Ausnutzung des Sexual- (z.B. Amüsierbetrieb), Spiel- (z.B. Spielhalle) und/oder Geselligkeitstriebes (z.B. Diskothek) einer bestimmten gewinnbringenden „Freizeit“-Unterhaltung widmen (Fickert/Fieseler, BauNVO, 13. Aufl., § 4a Rn 22).

Besondere Schwierigkeiten bei der Einstufung in diese Definition bereiten Bordelle, Dirnenunterkünfte, bordellartig geführte Massageclubs und vergleichbare Einrichtungen.

Nach einem Urteil des BVerwG vom 25.11.1983 entsprechen solche Betriebe nicht dem typischen - üblicherweise auf eine kommerzielle und stets passiv erlebte „Unterhaltung“ der Kunden ausgerichteten - Erscheinungsbild der Vergnügungsstätten i.S. der BauNVO. Sie sind daher bauplanungsrechtlich als Gewerbebetriebe „Sui generis“ einzuordnen und gemäß § 8 (2) Nr. 1 in einem Gewerbegebiet allgemein zulässig (vgl. Fickert/Fieseler, BauNVO, 13. Aufl., § 8 Rn 5.3).

Nach Auffassung der Gemeinde wäre der Ausschluss von Vergnügungsstätten bei gleichzeitiger Zulässigkeit derartiger wesensähnlicher Betriebe auf Grundlage des § 8 (2) Nr. 1 nicht zielführend.

Für die Gemeinde besteht jedoch die Möglichkeit einer Feinsteuerung nach § 1 (9) BauNVO, wonach unter Anwendung des § 1 (5) BauNVO einzelne Nutzungsarten, die der Gesetzgeber in einer Nummer der BauNVO zusammengefasst hat, einer besonderen Regelung zugeführt werden können. Die weiteren, unter die jeweilige Nummer fallenden Betriebsarten, bleiben dadurch weiter zulässig.

Aus den o.g. Gründen werden daher auf Grundlage von § 1 (9) i.V. mit § 1 (5) BauNVO Bordelle, Dirnenunterkünfte, bordellartig betriebene Massageclubs oder -salons und vergleichbare Einrichtungen im festgesetzten Baugebiet (GE) ausgeschlossen.

Ausschluss von Freiflächenphotovoltaikanlagen

Gewerbegebiete dienen vorwiegend der Unterbringung von nicht erheblich belästigenden Gewerbebetrieben. Eine Photovoltaikanlage fügt sich in den Nutzungsrahmen eines Gewerbegebietes ein. Gleichzeitig führt die zunehmende Rentabilität von Freiflächenphotovoltaikanlagen auch ohne Förderung zu einer großen Nachfrage nach geeigneten Standorten.

Gewerbe- und Industriegebiete sollen insbesondere den Belangen der Wirtschaft sowie der Sicherung und Schaffung von Arbeitsplätzen dienen. Dazu werden die Erschließungseinrichtungen teilweise mit erheblichen öffentlichen Mitteln geschaf-

fen. Für die Freiflächenphotovoltaikanlagen ist dieser Erschließungsaufwand jedoch nicht in dem Maße erforderlich oder zweckmäßig. Auch die oftmals verkehrsgünstige Lage an oder in der Nähe von klassifizierten Straßen ist für Gewerbebetriebe von wesentlicher Bedeutung, für Freiflächenphotovoltaikanlagen dagegen nicht erforderlich. Daher ist die Beanspruchung der Gewerbeflächen für solche Anlagen nicht städtebauliche Zielsetzung der Gemeinde. Solche Anlagen sollen daher im vorliegend geplanten Gewerbegebiet ausgeschlossen werden.

Anlagen an oder auf Gebäuden oder baulichen Anlagen sollen jedoch zulässig sein. Dies entspricht auch § 32 a der Niedersächsischen Bauordnung (NBauO), welcher seit dem 1.1.2023 bei Gebäuden, die überwiegend gewerblich genutzt werden, die Errichtung von Photovoltaikanlagen für die Stromerzeugung auf Dächern vorsieht (s.a. Kap. 4.4.7).

3.2 Maß der baulichen Nutzung

Grundflächenzahl

Mit der vorliegenden Planung wird der Gewerbebestandort im Nordwesten von Bawinkel nach Norden erweitert. Die in den angrenzenden Bebauungsplänen Nr. 15a und Nr. 27 getroffenen Festsetzungen zum Maß der baulichen Nutzung haben sich für die sich ansiedelnden Betriebe als ausreichend erwiesen und werden auch für das vorliegende Plangebiet übernommen.

Entsprechend wird als Grundflächenzahl (GRZ) für das Plangebiet der im § 17 (1) BauNVO genannte Höchstwert für Gewerbegebiete von 0,8 festgesetzt. Nach Ansicht der Gemeinde ist die Ausschöpfung der höchstzulässigen GRZ zur Gewährleistung einer möglichst optimalen Grundstücksnutzung für die Betriebe erforderlich. Die Festsetzung der höchstzulässigen GRZ entspricht gleichzeitig auch dem Grundsatz, mit Grund und Boden sparsam umzugehen, da durch eine optimale Ausnutzung bereits in Anspruch genommenen Bodens ein zusätzlicher Landschaftsverbrauch vermieden wird.

Die Geschosshöhe wird auf zwei Vollgeschosse begrenzt und eine maximale Gebäudehöhe von 15 m, bezogen auf die Oberkante der Fahrbahn der nächstgelegenen Erschließungsstraße, mittig vor dem jeweiligen Baukörper, festgesetzt, um unvermeidbare Eingriffe in das Landschaftsbild zu vermeiden. Auch diese Festsetzungen entsprechen den in den angrenzenden Gewerbegebieten getroffenen Regelungen und haben sich für ansiedelnde und den sich erweiternden Betrieb als ausreichend erwiesen. Bis zu dieser Höhe kann eine wirksame Eingrünung des Gewerbegebietes durch Bäume erreicht werden. Insgesamt wird dadurch der Eingriff in Natur und Landschaft minimiert.

Der obere Bezugspunkt für die festgesetzte maximale Gebäudehöhe ist die Oberkante des Gebäudes (First, Hauptgesims). Die Höhenbeschränkung gilt nicht für Immissionsschutzanlagen (z.B. Schornsteine, Lüftungsanlagen) und sonstige Nebenanlagen gemäß § 14 NBauO mit geringer Grundfläche (z.B. Türme, Masten und Siloanlagen). Für die Funktionsfähigkeit solcher Anlagen können Höhen über

15 m nicht nur zweckmäßig, sondern sogar erforderlich sein. Für derartige Anlagen wird daher ein Höchstwert von 30 m festgesetzt.

3.3 Bauweise und Baugrenzen

Eine Bauweise wird nicht festgesetzt. Dies bedeutet, dass sich die Grenzabstände ausschließlich aus der Niedersächsischen Bauordnung (NBauO) ergeben und auch Gebäude mit mehr als 50 m Länge zulässig sind.

Weil sich die Baukörper in einem Gewerbegebiet nach den betrieblichen Notwendigkeiten richten sollen, müssen nach Auffassung der Gemeinde Gebäudelängen nicht eingeschränkt werden. Dies entspricht ebenfalls der in den angrenzenden Gewerbegebieten getroffenen Regelung.

Durch die Festsetzung der Baugrenzen soll einerseits eine städtebauliche Ordnung gewährleistet werden, andererseits soll durch die großzügigen überbaubaren Bereiche ein größtmögliches Maß an Gestaltungsfreiheit im Hinblick auf die Anordnung der Gebäude auf den Grundstücken ermöglicht werden.

Entlang der öffentlichen Verkehrsflächen werden nicht überbaubare Grundstücksflächen von 3 m festgesetzt, um z.B. eine begrünte Straßenraumgestaltung zu unterstützen sowie gute Sichtverhältnisse für die Grundstückszufahrten zu gewährleisten. Um diese Zweckbestimmung zu sichern, werden bis zu einer Tiefe von 3 m entlang der öffentlichen Verkehrsflächen - zwischen Straßenbegrenzungslinie und straßenseitiger Baugrenze - alle Gebäude, d.h. auch Garagen und Nebenanlagen, ausgeschlossen.

Entlang des „Gelshofgraben“ werden ebenfalls nicht überbaubare Grundstücksflächen von 3 m Tiefe festgesetzt. Die Unterhaltung des Grabens wird von Norden sichergestellt und hierfür eine öffentliche Grünfläche in einer Tiefe von 5 m als Gewässerrandstreifen berücksichtigt.

3.4 Örtliche Bauvorschriften (§ 84 Abs. 3 NBauO)

Um einen Abfluss des anfallenden Oberflächenwassers zu vermeiden und die Grundwasserneubildungsrate im Plangebiet nicht zu beeinträchtigen, wird festgesetzt, dass das anfallende Oberflächenwasser der Baugrundstücke oberflächlich auf den jeweiligen Grundstücken zu versickern ist, wobei stark verschmutztes Oberflächenwasser nicht ohne Vorreinigung versickert werden darf. Eine Nutzung als Brauchwasser soll jedoch möglich sein.

Um bei Starkregenereignissen dem Problem der Überflutung der Straßenverkehrsflächen entgegenzuwirken, wird festgesetzt, dass durch geeignete Maßnahmen (z.B. Dränrinne, Einläufe) sicherzustellen ist, dass kein Oberflächenwasser von Privatflächen oberflächlich in den öffentlichen Verkehrsraum abfließen kann. Damit soll insbesondere verhindert werden, dass Parkplatzflächen ohne geordnete Oberflächenentwässerung angelegt werden.

Des Weiteren wird festgesetzt, dass Ver- und Entsorgungsleitungen grundsätzlich unterirdisch zu verlegen sind. Freileitungen führen in der Regel zu einer erhebli-

chen Beeinträchtigung des Ortsbildes und sollen daher ausschließlich während der Bauzeit zulässig sein. Die unterirdische Verlegung mit Leitungen zur Stromversorgung, zur Übertragung von Informationen (Kabelfernsehen oder Telekommunikation) gehört seit Jahrzehnten zum üblichen technischen Standard und ist damit sowohl technisch als auch wirtschaftlich realisierbar. Die Gemeinde befürchtet, dass aufgrund veränderter wirtschaftlicher Rahmenbedingungen zukünftig der öffentliche Belang des Orts- und Landschaftsbildes gegenüber rein wirtschaftlichen Gesichtspunkten zurückgestellt werden könnte und hält daher diese Festsetzung für erforderlich.

3.5 Grünordnerische Festsetzungen

Die grünordnerischen Festsetzungen des Bebauungsplans haben die Grundfunktion, die landschaftliche Einbindung des Plangebietes in das Orts- und Landschaftsbild sicherzustellen, Beeinträchtigungen von Arten und Lebensgemeinschaften sowie des Bodens zu minimieren und gleichzeitig die Eingriffe in den Naturhaushalt, soweit möglich und sinnvoll, innerhalb des Plangebietes zu kompensieren bzw. auszugleichen.

Zu diesem Zweck wird am nordwestlichen Plangebietsrand eine öffentliche Grünfläche zum Anpflanzen und Erhalten von Bäumen und Sträuchern festgesetzt. Im Bereich dieses 5 m breiten Streifens sind die vorhandenen Laubgehölze zu erhalten und durch Gehölze der im Bebauungsplan angegebenen Pflanzliste derart zu ergänzen, dass eine in der Höhe abgestufte Pflanzung erfolgt, die dann den neuen Waldrand für den bestehenden Wald nordwestlich bildet. Damit werden Beeinträchtigungen für den in Teilbereichen freigestellten Baumbestand verhindert.

Die innerhalb des festgesetzten Gewerbegebietes verbleibenden Freiflächen tragen überdies zu einer Vermeidung der durch die Planung verursachten Eingriffe in den Naturhaushalt bei.

3.6 Erschließung, Ver- und Entsorgung

3.6.1 Verkehrserschließung

Die Flächen im Plangebiet sollen südöstlich des „Gelshofgraben“ insgesamt der Erweiterung des südlich angrenzenden Betriebes dienen. Die geplanten gewerblichen Erweiterungsflächen können über das südlich bestehende Betriebsgrundstück erschlossen werden. Der Betrieb ist von Süden an die Straße „Im Sande“ angebunden. Diese hat nach Südwesten Anschluss an die Osterbrocker Straße (L 67) und schließt auch im Osten unmittelbar südlich des vorliegenden Plangebietes an das weitere örtliche Straßennetz an.

Um für den Betrieb ein zusammenhängendes Betriebsgrundstück zu ermöglichen, wird der am Südrand verlaufende Landwirtschaftsweg abschnittsweise überplant. Die Erreichbarkeit der nördlich gelegenen Forstwirtschaftsflächen kann jedoch weiterhin über die verbleibende Wegetrasse bzw. von Osten über die Straße „Engelbertswald“ gewährleistet werden.

Nordwestlich des „Gelshofgraben“ wird ein Gewässerrandstreifen für die Unterhaltung festgesetzt. Dieser soll gleichzeitig weiterhin eine Fußwegeverbindung zwischen der verbleibenden Wegetrasse im Westen und der Straße „Engelbertswald“ im Osten sicherstellen und wird als Fläche festgesetzt, die mit einem Gehrecht für die Öffentlichkeit zu belasten ist.

3.6.2 Wasserwirtschaftliche Erschließung

a) Wasserversorgung

Das Plangebiet soll an die zentrale Wasserversorgung angeschlossen werden. Zuständig für die Wasserversorgung ist der Wasserverband Lingener Land mit Sitz in Lingen.

b) Abwasserbeseitigung

Für das Plangebiet ist die zentrale Abwasserbeseitigung vorgesehen. Eine ordnungsgemäße Schmutzwasserbeseitigung kann durch den Anschluss an die Schmutzwasserkanalisation der Samtgemeinde Lengerich gewährleistet werden.

c) Oberflächenentwässerung

Bei der Oberflächenentwässerung sollen Auswirkungen der geplanten Flächenversiegelung auf den Grundwasserstand möglichst gering gehalten sowie eine Verschärfung der Abflusssituation vermieden werden.

Untersuchungen zur Versickerungsfähigkeit des Untergrundes in den angrenzenden Gewerbegebieten haben gezeigt, dass im vorliegenden Siedlungsbereich Böden vorliegen, die für eine Versickerung geeignet sind. Auch der Abstand des Grundwasserstandes zur Geländeoberkante ist ausreichend, um die gemäß Arbeitsblatt A 138 der ATV erforderliche Sickerstrecke von mindestens 1 m einhalten zu können.

Analog zu den Regelungen in den angrenzenden Gebieten soll das anfallende Oberflächenwasser im Bereich des Plangebietes deshalb über flache Sickermulden auf den jeweiligen Grundstücken versickert werden, wobei jedoch Oberflächenwasser mit einem höheren Verschmutzungspotenzial der Versickerung nicht ohne Vorreinigung zugeführt werden darf.

Durch geeignete Maßnahmen (z.B. Drainrinne) ist zudem sicherzustellen, dass kein Oberflächenwasser von Privatflächen in den öffentlichen Verkehrsraum abfließen kann.

Für die geplanten wasserwirtschaftlichen Maßnahmen sind die erforderlichen Genehmigungen und/oder Erlaubnisse nach dem Wasserhaushaltsgesetz in Verbindung mit dem Niedersächsischen Wassergesetz bei der zuständigen Wasserbehörde zu beantragen.

d) Gewässer III. Ordnung

Das Plangebiet wird vom Gelshofgraben (Gewässer II. Ordnung) durchquert. Der Graben soll im Plangebiet als offener Wasserzug erhalten bleiben. An der Nordwestseite des Grabens wird eine öffentliche Grünfläche in einer Tiefe von 5 m als

Gewässerrandstreifen berücksichtigt, über welche die Unterhaltung des Grabens sichergestellt werden kann.

e) Brandschutz

Die erforderliche Löschwasserversorgung ist nach den technischen Regeln Arbeitsblatt W 405 (aufgestellt vom DVGW) in Absprache mit der zuständigen Feuerwehr und dem Brandschutzprüfer des Landkreises Emsland zu erstellen.

Gemäß des Arbeitsblattes W 405 des Deutschen Vereins des Gas- und Wasserfaches e.V. (DVGW) ist eine Löschwassermenge von:

192 cbm pro Stunde (3.200 l/min) bei GE

über 2 Stunden als Grundschutz erforderlich.

Hierfür können die öffentliche Trinkwasserversorgung, natürliche oder künstliche offene Gewässer, Löschwasserbrunnen oder -behälter in Ansatz gebracht werden. Die Löschwasserentnahmestellen sind in einem Umkreis von 300 m anzulegen.

3.6.3 Energieversorgung

Die Versorgung des Plangebietes mit der notwendigen Energie kann durch die Westnetz GmbH erfolgen.

3.6.4 Abfallbeseitigung

Die Entsorgung der im Plangebiet anfallenden Abfälle erfolgt entsprechend den abfallrechtlichen Bestimmungen sowie den jeweils gültigen Satzungen zur Abfallentsorgung des Landkreises Emsland. Träger der öffentlichen Abfallentsorgung ist der Landkreis Emsland. Die Beseitigung der festen Abfallstoffe ist damit gewährleistet.

Eventuell anfallender Sonderabfall ist einer, den gesetzlichen Vorschriften entsprechenden Entsorgung zuzuführen.

3.6.5 Telekommunikation

Die Versorgung mit Telekommunikationsanlagen kann durch die Telekom Deutschland GmbH erfolgen.

4 Umweltbericht

4.1 Einleitung

4.1.1 Kurzdarstellung des Planinhalts

Entsprechend den Ausführungen in Kap. 1.2 dient die vorliegende Planung der Ergänzung des bestehenden Gewerbestandortes im Nordwesten von Bawinkel, um für einen ansässigen Betrieb benötigte Erweiterungsflächen zu schaffen. Der wesentliche Planinhalt ist in Kap. 3 dargestellt.

Auf die Umwelt sind dabei insbesondere folgende Auswirkungen möglich:

Im Plangebiet ist, aufgrund der geplanten gewerblichen Nutzung, von einer hohen Beanspruchung der Flächen auszugehen. Durch den hohen Versiegelungsgrad durch die geplante Bebauung und deren Nebenanlagen können insbesondere auf die Schutzgüter Mensch, Landschaftsbild, Wasser, Boden, Pflanzen und Tiere erhebliche Auswirkungen entstehen.

Auf das Schutzgut Mensch sind insbesondere geänderte Auswirkungen aufgrund von Lärmeinwirkungen denkbar.

Hinsichtlich der Höhenentwicklung wird eine Bebauung bis zu einer maximalen Höhe von 15 m ermöglicht. Diese Festsetzung entspricht der in den angrenzenden Bebauungsplänen getroffenen Höhenfestsetzung. Die geplante Bebauung im vorliegenden Gebiet soll in ihrer Höhenentwicklung somit an diese angrenzenden Bereiche angepasst werden. Aus diesem Grund und aufgrund der angrenzend verbleibenden Gehölzstrukturen, welche die Bebauung von Anfang an in die freie Landschaft einbinden, sind erhebliche Auswirkungen auf das Landschaftsbild nicht zu erwarten.

4.1.2 Ziele des Umweltschutzes

Bundesnaturschutzgesetz (BNatSchG)

§ 1 BNatSchG nennt die Ziele des Naturschutzes und der Landschaftspflege. Danach sind Natur und Landschaft so zu schützen, dass die biologische Vielfalt, die Leistungs- und Funktionsfähigkeit des Naturhaushalts einschließlich der Regenerationsfähigkeit und nachhaltigen Nutzungsfähigkeit der Naturgüter sowie die Vielfalt, Eigenart und Schönheit sowie der Erholungswert von Natur und Landschaft auf Dauer gesichert sind. Der Schutz umfasst auch die Pflege, die Entwicklung und, soweit erforderlich, die Wiederherstellung von Natur und Landschaft.

In der Bauleitplanung werden diese Ziele u.a. durch die Anwendung des § 14 (Eingriffe in Natur und Landschaft), des § 15 (Verursacherpflichten, Unzulässigkeit von Eingriffen) und des § 18 (Verhältnis zum Baurecht) berücksichtigt.

Artenschutzrechtliche Bestimmungen des BNatSchG

Die relevanten speziellen artenschutzrechtlichen Verbote der nationalen Gesetzgebung sind in § 44 Abs. 1 BNatSchG formuliert. Hiernach ist es verboten:

1. wild lebenden Tieren der besonders geschützten Arten nachzustellen, sie zu fangen, zu verletzen, zu töten oder ihre Entwicklungsformen aus der Natur zu entnehmen, zu beschädigen oder zu zerstören,
2. wild lebende Tiere der streng geschützten Arten und der europäischen Vogelarten während der Fortpflanzungs-, Aufzucht-, Mauser-, Überwinterungs- und Wanderungszeiten erheblich zu stören; eine erhebliche Störung liegt vor, wenn sich durch die Störung der Erhaltungszustand der lokalen Population einer Art verschlechtert,

3. Fortpflanzungs- und Ruhestätten der wild lebenden Tiere der besonders geschützten Arten der Natur zu entnehmen, zu beschädigen oder zu zerstören,
4. wild lebende Pflanzen der besonders geschützten Arten oder ihre Entwicklungsformen aus der Natur zu entnehmen, sie oder ihre Standorte zu beschädigen oder zu zerstören.

Nach § 44 Abs. 5 BNatSchG gelten unter bestimmten Voraussetzungen Einschränkungen der speziellen artenschutzrechtlichen Verbote:

Für nach § 15 BNatSchG zulässige Eingriffe in Natur und Landschaft sowie für Vorhaben im Sinne des § 18 Absatz 2 Satz 1, die nach den Vorschriften des Baugesetzbuches zulässig sind, gelten für die Zugriffs-, Besitz- und Vermarktungsverbote folgende Maßgaben: Sind in Anhang IVa der Richtlinie 92/43/EWG aufgeführte Tierarten, europäische Vogelarten oder solche Arten betroffen, die in einer Rechtsverordnung nach § 54 Absatz 1 Nummer 2 aufgeführt sind, liegt ein Verstoß gegen das Verbot des Absatzes 1 Nr. 3 und im Hinblick auf damit verbundene unvermeidbare Beeinträchtigungen wild lebender Tiere auch gegen das Verbot des Absatzes 1 Nr. 1 nicht vor, soweit die ökologische Funktion der von dem Eingriff oder Vorhaben betroffenen Fortpflanzungs- oder Ruhestätten im räumlichen Zusammenhang weiterhin erfüllt wird. Soweit erforderlich, können auch vorgezogene Ausgleichsmaßnahmen festgesetzt werden. Für Standorte wild lebender Pflanzen der in Anhang IVb der Richtlinie 92/43/EWG aufgeführten Arten gelten diese Maßgaben entsprechend. Sind andere besonders geschützte Arten betroffen, liegt bei Handlungen zur Durchführung eines Eingriffs oder Vorhabens kein Verstoß gegen die Zugriffs-, Besitz- oder Vermarktungsverbote vor.

Niedersächsisches Ausführungsgesetz zum Bundesnaturschutzgesetz (NAGBNatSchG)

Das NAGBNatSchG bezieht sich zum Schutz der wild lebenden Tier- und Pflanzenarten, ihrer Lebensstätten und Biotope auf das BNatSchG.

Die rechtlichen Grundlagen zum Schutz wildlebender Tier- und Pflanzenarten sind in den §§ 38 (zum allgemeinen Arten-, Lebensstätten- und Biotopschutz), § 39 (allgemeiner Schutz wild lebender Tiere und Pflanzen) und § 44 (besonders geschützte und bestimmte andere Tier- und Pflanzenarten) des BNatSchG festgelegt. Danach ist es verboten, ohne vernünftigen Grund Lebensstätten wild lebender Tier- und Pflanzenarten zu zerstören oder sonst erheblich zu beeinträchtigen oder wild lebende Tiere mutwillig zu beunruhigen, zu fangen, zu verletzen oder zu töten.

Die Naturschutzbehörde führt ein Verzeichnis der im Sinne der §§ 23 bis 26 und §§ 28 bis 30 BNatSchG geschützten Teile von Natur und Landschaft, einschließlich der Wallhecken im Sinne von § 22 Abs. 3 Satz 1 NAGBNatSchG, der Flächen im Sinne von § 22 Abs. 4 Satz 1 und der gesetzlich geschützten Biotope im Sinne des § 24 Abs. 2 NAGBNatSchG sowie der Natura 2000-Gebiete in ihrem Bereich.

Das Plangebiet ist nicht als schutzwürdiger oder nach dem BNatSchG geschützter Bereich gekennzeichnet.

Niedersächsisches Gesetz über den Wald und die Landschaftsordnung (NWaldLG)

Gemäß dem § 8 (2) des NWaldLG bedarf es für eine Waldumwandlung, die aufgrund einer Regelung in einem Bebauungsplan oder städtebaulichen Satzung erforderlich wird, keiner Genehmigung der Waldbehörde. In diesem Fall entscheidet der zuständige Rat im Rahmen seiner Abwägung im Benehmen mit den Fachbehörden. Hierbei sind die Genehmigungsvoraussetzungen analog einer Einzelgenehmigung zu berücksichtigen.

Nach § 8 (4) NWaldLG ist eine Waldumwandlung nur mit der Auflage einer Ausgleichs- oder Ersatzaufforstung zu genehmigen.

Landschaftsrahmenplan (LRP) nach § 10 BNatSchG

Im Landschaftsrahmenplan werden gem. § 10 BNatSchG die überörtlichen konkretisierten Ziele, Erfordernisse und Maßnahmen des Naturschutzes und der Landschaftspflege für Teile des Landes dargestellt. Dabei sind die Ziele der Raumordnung zu beachten sowie die Grundsätze und sonstigen Erfordernisse der Raumordnung zu berücksichtigen. Landschaftsrahmenpläne sind für alle Teile des Landes aufzustellen. Gemäß § 3 NAGBNatSchG ist die Naturschutzbehörde für die Aufstellung des Landschaftsrahmenplanes zuständig.

Im Landschaftsrahmenplan (LRP) des Landkreises Emsland (2001) ist die Plangebietsfläche als Wald und damit als Integrationsfläche I. Priorität dargestellt.

Waldflächen sollen in Anlehnung an das Programm der langfristigen ökologischen Waldentwicklung in den Landesforsten (LÖWE), dem Waldprogramm-Niedersachsen (1999) und den Ausführungen des Deutschen Forstwirtschaftsrates (1995) entwickelt werden.

Naturschutzrechtliche Vorgaben sowie schutzwürdige Bereiche sind für das Plangebiet nicht ausgewiesen.

Die Aussagen des LRP werden im Rahmen der vorliegenden Planung berücksichtigt.

Landschaftsplan (LP) nach § 11 BNatSchG

Die für die örtliche Ebene konkretisierten Ziele, Erfordernisse und Maßnahmen des Naturschutzes und der Landschaftspflege werden auf der Grundlage des Landschaftsrahmenplanes im Landschaftsplan dargestellt. Der Landschaftsplan enthält Angaben über den vorhandenen und den zu erwartenden Zustand von Natur und Landschaft, die konkretisierten Ziele des Naturschutzes und der Landschaftspflege, die Beurteilung des vorhandenen und zu erwartenden Zustands von Natur und Landschaft und die Erfordernisse und Maßnahmen zur Umsetzung der konkretisierten Ziele des Naturschutzes und der Landschaftspflege.

Die Gemeinde Bawinkel bzw. die Samtgemeinde Lengerich haben keinen Landschaftsplan aufgestellt. Es gelten daher die Vorgaben des LRP.

Bundesimmissionsschutzgesetz

Nach § 50 Bundesimmissionsschutzgesetz (BImSchG) sind raumbedeutsame Planungen und Maßnahmen einander so zuzuordnen, dass schädliche Umwelteinwir-

kungen auf ausschließlich oder überwiegend dem Wohnen dienende Gebiete sowie auf sonstige schutzbedürftige Gebiete soweit wie möglich vermieden werden.

Lärmimmissionen

Maßgeblich für die Bewertung der Lärmbelastung in der Bauleitplanung ist die DIN 18005-1 „Schallschutz im Städtebau“ (Stand: Juli 2002). Im vorliegenden Fall gehen von der geplanten Gewerbegebietsnutzung Immissionen aus. Darüber hinaus sind im Plangebiet zukünftig Lärmbelastungen durch die geplante Ortskernentlastungsstraße denkbar. Im Beiblatt 1 der DIN 18005-1 sind bezogen auf Gewerbe- und Verkehrslärm Orientierungswerte genannt, die bei der Planung anzustreben sind.

Orientierungswerte der DIN 18005-1			
	Gewerbegebiet	Misch-Dorfgebiet (Außenbereich)	Allgemeines Wohngebiet
tags	65 dB(A)	60 dB(A)	55 dB (A)
nachts (Verkehr / Gewerbe)	55 / 50 dB (A)	50 / 45 dB (A)	45 / 40 dB (A)

Bezogen auf Anlagen i.S.d. BImSchG entsprechen die Orientierungswerte der DIN 18005-1 den Richtwerten in der technischen Anleitung zum Schutz gegen Lärm (TA Lärm).

Die schalltechnischen Orientierungswerte der DIN 18005-1 sind nicht als Grenzwerte definiert. In belasteten Bereichen, insbesondere bei vorhandener Bebauung und bestehenden Verkehrswegen, können die Orientierungswerte oft nicht eingehalten werden. Die genannten Orientierungswerte sind daher im Rahmen der Bauleitplanung einer Abwägung zugänglich. Das Bundesverwaltungsgericht hat in seinen Entscheidungen vom 18.12.1990 und 22.03.2007 ausgeführt, dass eine Überschreitung der Orientierungswerte das Ergebnis einer gerechten Abwägung sein kann (vgl. BVerwG, Beschluss vom 18.12.1990 – 4N6.88 – UPR 1991, S. 151 und Urteil vom 22.03.2007 – 4CN2.06 – UPR 2007, S. 304). Auch die TA Lärm berücksichtigt unter Kap. 6.6 Gemengelagen, bei denen Zwischenwerte gebildet werden können, die jedoch die Mischgebietswerte nicht überschreiten sollen.

Zusätzlich werden in der DIN 18005-1 Hinweise für die Abwägung gegeben. Dazu zählt folgende Aussage: „Der Belang des Schallschutzes ist bei der in der städtebaulichen Planung erforderlichen Abwägung der Belange als ein wichtiger Planungsgrundsatz neben anderen Belangen - z.B. dem Gesichtspunkt der Erhaltung überkommener Stadtstrukturen zu verstehen. Die Abwägung kann in bestimmten Fällen, bei Überwiegen anderer Belange - insbesondere in bebauten Gebieten - zu einer entsprechenden Zurückstellung des Schallschutzes führen.“

Verkehrslärm (Vorsorgewerte)

Hinsichtlich des Verkehrslärms finden sich Bewertungsmaßstäbe neben der DIN 18005-1 auch in der 16. Verordnung zur Durchführung des Bundes-Immissionsschutzgesetzes (Verkehrslärmschutzverordnung - 16. BImSchV vom 12.06.1990). Die Verordnung gilt unmittelbar jedoch nur für den Neubau oder die wesentliche Änderung von Verkehrswegen. In ihr sind folgende Immissionsgrenzwerte (IGW) genannt, die nach der Verkehrslärmschutzrichtlinie 1997 als Werte der „Lärmvorsorge“ zu verstehen sind:

Immissionsgrenzwerte (IGW) der 16. BImSchV für Verkehr	
	Gewerbegebiet
tags	69 dB(A)
nachts	59 dB(A)

Sonstige Immissionen

Schädliche Umwelteinwirkungen wie z.B. Geruch, Lärm, Luftverunreinigungen, Erschütterungen, Licht und Wärme, sind zu berücksichtigen, wenn sie gemäß § 3 Abs. 1 BImSchG nach Art, Ausmaß oder Dauer geeignet sind, Gefahren, erhebliche Nachteile oder erhebliche Belästigungen für die Allgemeinheit oder die Nachbarschaft herbeizuführen.

Sind bezüglich der Luftqualität maßgebliche Werte, insbesondere die der 39. BImSchV, überschritten, sind Luftreinhaltepläne zu erstellen. In Gebieten, in denen kein Luftreinhalteplan erstellt wurde oder erforderlich ist, ist der Erhalt der bestmöglichen Luftqualität als Belang zu berücksichtigen (§1a (6) Nr. 7 h BauGB).

4.2 Bestandsaufnahme

Bestandsaufnahme der einschlägigen Aspekte des derzeitigen Umweltzustands, einschließlich der Umweltmerkmale der Gebiete, die voraussichtlich erheblich beeinflusst werden

4.2.1 Beschreibung der Nutzungsstruktur und Immissionssituation

(Schutzgut Mensch)

4.2.1.1 Wohn- und Arbeitsumfeld / Schutzbedürftigkeit

Eine Beschreibung der vorhandenen Nutzungssituation ist in Kapitel 2.2 zu finden. Das Plangebiet liegt nordwestlich der Ortslage von Bawinkel und wird überwiegend forstwirtschaftlich genutzt. Teilflächen am Südrand stellen sich als Landwirtschaftsweg dar oder sind Bestandteil eines bereits gewerblich genutzten Grundstückes. Zudem wird das Plangebiet im nordwestlichen Bereich vom Gelshofgraben und am Ostrand von der Straße „Engelbertswald“ durchquert.

Nordwestlich der Plangebietsfläche schließen sich forstwirtschaftlich und östlich sowie südlich gewerblich genutzte Flächen an.

Die nächsten, innerhalb der Ortslage von Bawinkel in ausgewiesenen Wohngebieten gelegenen Wohngebäude südlich des Plangebietes halten Abstände von ca. 300-350 m ein.

Mit der Osterbrocker Straße (L 67) verläuft die nächstgelegene Hauptverkehrsstraße in einem Abstand von ca. 300 m südlich des Plangebietes. Aufgrund dieser Entfernung und des in diese Richtung bereits bestehenden Gewerbestandortes sind durch diese Straße im Plangebiet keine erheblichen Beeinträchtigungen durch Verkehrslärm zu erwarten.

Nordwestlich des Plangebietes ist jedoch die Ortskernentlastungsstraße von Bawinkel geplant, deren Trassenverlauf im Rahmen der 48. Flächennutzungsplanänderung der Samtgemeinde Lengerich bereits vorbereitend bauleitplanerisch gesichert wurde.

Landwirtschaftliche Betriebe sind in einem Umkreis von 600 m um das Plangebiet nicht vorhanden.

4.2.1.2 Immissionssituation

a) Bestehende Gewerbeimmissionen (Anlage 2)

Südlich und östlich des Plangebietes befinden sich ausgewiesene Gewerbegebiete. Diese wurden im Rahmen mehrerer Bauleitplanverfahren entwickelt (B.-Pläne Nr. 15, 15a, 15b, 27, 27a). Für die Gewerbeflächen wurden dabei nur teilweise schalltechnische Festsetzungen in Form von flächenbezogenen Schalleistungsspiegeln (FSP) bzw. Emissionskontingenten (L_{EK}) getroffen.

Im Rahmen des jüngsten Bebauungsplanes Nr. 27a wurde durch die Zech-Ingenieurgesellschaft ein Schallgutachten nach der DIN 45691 „Geräuschkontingierung“ (Stand Dez. 2006) i.V.m. der DIN ISO 9613-2 „Dämpfung des Schalls bei der Ausbreitung im Freien“ erstellt (Bericht Nr. LL12554.1/01 vom 26.10.2017).

Dabei wurde zunächst die Gewerbelärmvorbelastung durch die vorhandenen Gewerbegebietsflächen in Bawinkel ermittelt. Bei den weiteren Berechnungen flossen neben den Flächen des Bebauungsplanes Nr. 27a auch weitere mögliche Gewerbeflächen und u.a. auch das vorliegende Plangebiet als „Plangebiet Zukunft GE 1“ mit ein. D.h. es wurde eine Gesamtgewerbelärbetrachtung durchgeführt, bei der alle im Bereich der maßgeblichen Immissionspunkte vorhandenen und möglichen Gewerbeflächen berücksichtigt wurden.

Als maßgebliche Immissionsorte wurde die südlich innerhalb der Ortslage von Bawinkel in ausgewiesenen Wohngebieten und Mischgebieten bzw. die im Außenbereich nächstgelegene Wohnbebauung (Immissionspunkte IP 1-17) berücksichtigt.

Die schalltechnische Untersuchung wurde durch die Zech Ingenieurgesellschaft im Januar 2023 nochmals aktualisiert, um die zulässigen Emissionskontingente der zukünftigen Gewerbegebietsflächen im Gewerbegebiet „Im Sande“ unter Berücksichtigung der Gewerbelärmvorbelastung weiter zu optimieren (Anlage 2, Bericht Nr. LL12554.1/02 vom 27.01.2023). Dabei wurde die nächstgelegene Wohnbe-

bauung südlich des Gewerbestandortes (IP 1-9) mit der Gebietseinstufung eines allgemeinen Wohngebietes berücksichtigt.

Bei den Berechnungen wurden für die bestehenden Gewerbeflächen entweder die festgesetzten Emissionskontingente zugrunde gelegt oder die Lärmsituation unter Berücksichtigung der ansässigen Betriebe und deren Genehmigungsunterlagen bzw. Betriebsbeschreibungen abgeschätzt bzw. in einem Fall eine Übersichtsmessung durchgeführt.

Im Ergebnis wurde festgestellt, dass die Richtwerte nach TA Lärm durch die Gewerbelärmvorbelastung an allen Immissionspunkten tags um mind. 2 dB und nachts um mind. 3 dB unterschritten werden.

Für die möglichen Erweiterungsflächen und das vorliegende Plangebiet wurde dann erneut ermittelt, welche Schallkontingente auf den zusätzlich ausgewiesenen Gewerbeflächen möglich sind, ohne dass es zu Überschreitungen der maßgeblichen Orientierungswerte im Bereich der berücksichtigten Immissionspunkte kommt (zu den Auswirkungen siehe Kap. 4.4.1.2).

b) Verkehrslärmimmissionen (Anlage 3)

Nordwestlich des Plangebietes soll die Ortskernentlastungsstraße von Bawinkel realisiert werden, welche im Zuge der B 213 die Ortslage zukünftig im Westen umgehen soll. Die Trasse hält zum geplanten Gewerbegebiet einen Abstand von mind. ca. 130 m ein. Im Rahmen der 48. Flächennutzungsplanänderung der Samtgemeinde wurde auch die auf der Straße zu erwartende Verkehrsbelastung prognostiziert und es wurden die zu erwartenden Auswirkungen für die entlang der Trasse vorhandenen Nutzungen ermittelt. Den Berechnungen wurde dabei eine durchschnittliche tägliche Verkehrsbelastung (DTV) von 10.900 Kfz bei einem Lkw-Anteil von 20 % zugrunde gelegt.

Danach ist bei einem Abstand von ca. 116 m zur geplanten Trasse mit einem Beurteilungspegel von 59,3 / 51,9 dB (A) zu rechnen (s. Anlage 3, Gebäude Nr. 6). Bei diesem Abstand werden die Orientierungswerte der DIN 18005-1 für ein Gewerbegebiet von 65/55 dB (A) somit bereits um 5,7 / 3,1 dB (A) tags/nachts unterschritten. Da mögliche gewerbliche Nutzungen im Plangebiet zur geplanten Straßen-trasse mit ca. 130 m einen größeren Abstand aufweisen, sind im Plangebiet durch die geplante Ortskernentlastungsstraße keine unzumutbaren Beeinträchtigungen durch Verkehrslärm zu erwarten.

c) Sonstige Immissionen

Sonstige Anlagen (z.B. Tierhaltungs- oder Sportanlagen), deren Auswirkungen oder deren Belange zu beachten sind, sind in der näheren Umgebung des Plangebietes nicht vorhanden. Es sind im Plangebiet daher keine unzumutbaren Beeinträchtigungen im Sinne des § 1 Abs. 6 Nr. 7 c BauGB zu erwarten.

4.2.1.3 Erholungsfunktion

Das Plangebiet stellt sich derzeit als Waldfläche mit einer Bedeutung für die Erholungsfunktion der umliegenden Bebauung dar. Die Umgebung wird jedoch bereits derzeit durch die vorhandenen gewerblichen Nutzungen geprägt (Visuelle Beeinträchtigungen) und ist in Bezug auf mögliche Immissionen vorbelastet.

Wie in Kap. 1.2 ausgeführt, steht nur die vorliegende Fläche im Anschluss an das Betriebsgelände des erweiternden Betriebes zur Verfügung.

4.2.2 Beschreibung von Natur und Landschaft

4.2.2.1 Naturraum

Das Plangebiet ist naturräumlich dem **Brögberner Talsandgebiet** zugeordnet, welches sich innerhalb der Haupteinheit **Lingener Land** befindet.

Das Brögberner Talsandgebiet ist ein fast ebenes, grundwassernahes, jedoch zum großen Teil entwässertes Talsandgebiet, welches von vielen kleinen, z.T. flachmoorerfüllten Niederungen sowie zahlreichen Gräben und Bächen durchzogen wird. Die auf den grundwasserbeeinflussten Podsolböden der Talsandflächen natürlichen feuchten Stieleichen-Birkenwälder sowie die Erlenbrücher der Niederungen sind heute nur noch in kleinen Gehölzbeständen, Baumgruppen und Hecken erhalten, im Übrigen aber von Kulturland abgelöst. Acker und Grünland wechseln häufig in kleinen Flächen entsprechend der Höhe des Grundwassers und der Verteilung von Niederungen und etwas höher gelegenen Talsandplatten. Nur am etwas trockeneren Westrand des Gebietes häufen sich die Ackerflächen; hier verläuft auch die einzige größere Durchgangsstraße von Lingen nach Haselünne (Bundesstraße 213). Das Gebiet ist ein reines Streusiedlungsgebiet.

(Quelle: Sophie Meisel: Geographische Landesaufnahme M 1 : 200.000, Naturräumliche Gliederung Deutschlands; Die naturräumlichen Einheiten auf Blatt 70/71, Cloppenburg / Lingen, 1959)

4.2.2.2 Landschaftsbild / Ortsbild

Das Plangebiet befindet sich nordwestlich der Ortsmitte von Bawinkel. Es grenzt im Süden an den Gewerbestandort „An der Osterbrocker Straße“ und im Osten an den Gewerbestandort „Im Sande“ an. Den östlichen Rand bildet die Straße „Engelbertswald“ und den südlichen Rand ein landwirtschaftlicher Weg.

Das Landschaftsbild im Bereich der Plangebietsfläche wird vorrangig geprägt durch den vorhandenen Nadelforst der Plangebietsfläche selbst sowie der nordwestlich sich anschließenden Flächen. Des Weiteren sind die vorhandenen Gebäude und Anlagen der sich östlich und südlich anschließenden Gewerbebebietsflächen landschaftsbildprägend.

Die Plangebietsfläche stellt sich zum überwiegenden Teil als Nadelforstfläche dar. Südlich dieser Forstfläche verläuft ein unbefestigter Weg, der die Forstfläche vom südlich angrenzenden Gewerbebetrieb trennt. Am östlichen Rand des Geltungsbereichs verläuft die Straße „Engelbertswald“, die östlich von gewerblich genutzter Bebauung begrenzt wird.

Im nördlichen Teil der Plangebietsfläche verläuft von Südwesten nach Nordosten der Gelshofgraben durch die vorhandene Nadelforstfläche, die sich auch in südwestliche Richtung fortsetzt.

Einerseits besitzt das Plangebiet im Hinblick auf das Landschaftsbild aufgrund der Lage unmittelbar angrenzend zu den vorhandenen Gewerbestandorten im Süden und Osten keine besondere Bedeutung hinsichtlich Vielfalt, Eigenart und Schönheit. Andererseits stellt die Plangebietsfläche als Waldfläche jedoch ein wertvolles Element der Landschaft dar und übernimmt vielfältige Funktionen für das Orts- und Landschaftsbild.

4.2.2.3 Boden / Wasserhaushalt / Altlasten

a) Boden

Gemäß § 2 BBodSchG übernimmt der Boden natürliche Funktionen als Lebensgrundlage und Lebensraum für Menschen, Tiere, Pflanzen und Bodenorganismen, als wesentlicher Bestandteil des Naturhaushaltes und als Abbau-, Ausgleichs- und Aufbaumedium für stoffliche Einwirkungen auf Grund der Filter-, Puffer- und Stoffumwandlungseigenschaften, insbesondere auch zum Schutz des Grundwassers. Darüber hinaus erfüllt er Funktionen als Archiv der Natur- und Kulturgeschichte sowie verschiedene Nutzungsfunktionen als Rohstofflagerstätte, Fläche für Siedlung und Erholung, als Standort für die land- und forstwirtschaftliche Nutzung und als Standort für sonstige wirtschaftliche und öffentliche Nutzungen, Verkehr, Ver- und Entsorgung.

Gemäß Kartenserver des LBEG (Bodenkarte von Niedersachsen 1 : 50.000) liegt im Bereich des Plangebietes ein mittlerer Gley-Podsol als Bodentyp vor.

Das Substrat vom Gley-Podsol setzt sich aus Flugsand über weichselzeitlichem Talsand zusammen. Vom Gley-Podsol gibt es weit verbreitet Vorkommen in der grundwassernahen Geest.

Dieser Bodentyp zeichnet sich aus durch ein geringes bis mittleres Ertragspotential, ein geringes bis mittleres Wasser- und Nährstoffspeichervermögen, eine gute Durchlüftung und Wasserdurchlässigkeit im Oberboden, eine geringe bis mittlere Pufferkapazität und eine Auswaschungsgefährdung gegenüber Nähr- und Schadstoffen. Der Boden ist weniger verdichtungsempfindlich, beregnungsbedürftig und winderosionsgefährdet.

(Quelle: www.lbeg.niedersachsen.de NIBIS)

b) Wasserhaushalt

Innerhalb und angrenzend zum Plangebiet befinden sich keine natürlich entstandenen Oberflächengewässer. Im nördlichen Teil der Plangebietsfläche verläuft von Südwesten nach Nordosten ein Graben, der im Regelprofil ausgebaut ist, zur Zeit der Bestandsaufnahme (März 2023) Wasser führt und beidseitig von Nadelforstflächen umgeben ist.

Gemäß Kartenserver des LBEG (Hydrogeologische Karte von Niedersachsen 1:50.000) liegt im überwiegenden Bereich des Plangebietes eine Grundwasserneubildungsrate von 150 – 200 mm im Jahr vor. Das Schutzpotenzial gilt aufgrund der Beschaffenheit der anstehenden Gesteine und ihrer Mächtigkeit im Hinblick auf ihr Vermögen, den oberen Grundwasserleiter vor der Befruchtung mit potenziellen Schadstoffen zu schützen als „gering“. Das Grundwasser gilt dort als gut geschützt, wo gering durchlässige Deckschichten über dem Grundwasser die Versickerung behindern und wo große Flurabstände zwischen Gelände und Grundwasser Oberfläche eine lange Verweilzeit begünstigen.

Beim Schutzgut Wasser ist ein besonderer Schutzbedarf gegeben, da die Grundwasserneubildungsrate im langjährigen Mittel über 200 mm/a liegt.

c) Altlasten

Der Gemeinde liegen zurzeit keine Hinweise oder Erkenntnisse vor, dass sich im Geltungsbereich des Plangebietes oder angrenzend Böden befinden, die erheblich mit umweltgefährdenden Stoffen belastet sind.

4.2.2.4 Klima / Luft

Das Plangebiet liegt klimatisch in der maritim-subkontinentalen Flachlandregion und ist der grundwasserfernen, ebenen bis welligen Geest zuzuordnen. Mittlere Jahresniederschläge von durchschnittlich 650 - 700 mm sind zu erwarten. Die relative Luftfeuchte liegt im Mittel bei 81 %. Die durchschnittliche Jahrestemperatur ist etwa 8.4°C, bei mittleren Jahrestemperaturschwankungen von 16.4°C.

Die klimatische Wasserbilanz weist einen Überschuss von 200 - 300 mm im Jahr auf, wobei ein Defizit im Sommerhalbjahr besteht. Die mittlere Vegetationszeit von etwa 220 Tagen ist relativ lang.

(Quelle: Karten des Naturraumpotenzials von Niedersachsen und Bremen; Bodenkundliche Standortkarte, M. 1 : 200.000, Blatt Osnabrück, 1975)

Im Emsland herrschen westliche Winde vor. Im Herbst und Winter überwiegt eine südwestliche und im Frühjahr und Sommer eine westliche bis nordwestliche Windrichtung.

Die Luftqualität gilt im Emsland als vergleichsweise gut bzw. unterscheidet sich wenig von anderen ländlichen Gebieten in Niedersachsen. Lokal erzeugte Emissionen erreichen die Grenzwerte (nach Technischer Anleitung zur Reinhaltung der Luft) auch nicht annähernd. Kleinräumige Belastungen durch vielbefahrene Straßen oder hohe Tierkonzentrationen können aber vorkommen.

(Quelle: Landschaftsrahmenplan Landkreis Emsland, 2001)

4.2.2.5 Arten und Lebensgemeinschaften

Heutige potenziell natürliche Vegetation (PNV)

Nach der Karte der potenziell natürlichen Vegetationslandschaften Niedersachsens auf der Grundlage der Bodenübersichtskarte (1 : 50.000) würde sich das Plangebiet bei einer vom Menschen unbeeinflussten Entwicklung zu einem Drahtschmielen-Buchenwald, kleinräumig auch mit geringem Eichenanteil, entwickeln.

Als Baumarten der Sukzessionsphasen oder Begleiter der von der Rot-Buche dominierten Schlussgesellschaft kämen Hänge-Birke, Zitter-Pappel, Stieleiche, Traubeneiche und Eberesche natürlicherweise im Plangebiet vor.

(Quelle: Heutige potenzielle natürliche Vegetationslandschaften Niedersachsens auf Basis der Bodenkundlichen Übersichtskarte 1 : 50.000, Inform.d. Naturschutz Niedersachsen 2003)

Biotoptypen

Die Bestandsaufnahme erfolgte auf Grundlage des Kartierschlüssels für Biotoptypen in Niedersachsen (Drachenfels, 2021). Der jeweilige Biotopcode ist analog dem Kartierschlüssel. Eine kartographische Darstellung erfolgt in der Anlage 4.

Kiefernforst (WZK)

Der überwiegende Teil der Plangebietsfläche stellt sich als Kiefernforstfläche dar. In Teilbereichen ist auch die Fichte in der Baumschicht vertreten. Vor allem der Rand des Bestandes wird von heimischen Laubgehölzen insbesondere von der Stieleiche gebildet. In der Krautschicht ist der Adlerfarn stark vertreten. Gemäß Städtetagmodell wird der Kiefernforst dem **Wertfaktor 2 WF** zugeordnet.

Straße „Engelbertswald“ (OVS)

Am östlichen Plangebietsrand verläuft die Straße „Engelbertswald“. Diese stellt sich außerhalb der angrenzenden Forstfläche ohne weitere begleitende Gehölzstrukturen dar. Die Fahrbahn ist in einer Breite von ca. 4,50 m bituminös befestigt. Der befestigte Teil der Straßenfläche, als wertloses Element des Naturhaushaltes, geht mit dem **Wertfaktor 0 WF** in die Bilanz zur Eingriffs- und Kompensationsermittlung ein, die beidseitigen Grünstreifen werden aufgrund der starken anthropogenen Nutzung dem **Wertfaktor 1 WF** zugeordnet.

Nährstoffreicher Graben (FGR)

Der Graben im nördlichen Teil der Plangebietsfläche ist im Regelprofil ausgebaut, zur Zeit der Bestandsaufnahme wasserführend und wird beidseitig von der vorhandenen Nadelforstfläche begrenzt. Da dieser Graben sowohl in seiner Gestalt als auch in seiner Funktion erhalten bleibt, geht er ohne Bewertung in die Bilanz zur Eingriffs- und Kompensationsermittlung ein.

Unbefestigter Weg (OVW)

Der unbefestigte Weg am südlichen Rand der Nadelforstfläche direkt nördlich der vorhandenen Gewerbegebietsfläche stellt sich als Sandweg mit seinen begleitenden grasreichen Seitenstreifen dar. Aufgrund der starken anthropogenen Nutzung durch den angrenzenden Gewerbebetrieb wird der Weg mit seinen Seitenstreifen dem **Wertfaktor 1 WF** zugeordnet.

Gem. Bebauungsplan Nr. 15a und 15b festgesetzte Flächen

Am südlichen Plangebietsrand greift der vorliegende Bebauungsplan in die rechtskräftigen Festsetzungen der Bebauungspläne 15a und 15b ein. Die rechtskräftigen Bebauungspläne setzen in diesem Bereich Gewerbegebietsfläche, Fläche zum Anpflanzen von Bäumen und Sträucher und Fläche für Wald fest. Im vorliegenden Bebauungsplan sind diese Bereiche als Gewerbegebietsfläche festgesetzt.

Gem. Bebauungsplan Nr. 27 festgesetzte Flächen

Ebenfalls am südlichen Plangebietsrand greift der vorliegende Bebauungsplan gleichzeitig noch in die Festsetzungen des Bebauungsplanes Nr. 27 ein. Dieser Bebauungsplan setzt im südöstlichen Bereich der vorliegenden Planung Straßenverkehrsfläche fest. Dieser Bereich wird im Zuge der vorliegenden Planung als Gewerbegebietsfläche festgesetzt.

Fauna (Artenschutz)

Situation im Plangebiet

Zur Beurteilung der Bedeutung des Plangebietes für die Fauna wurde durch das Planungsbüro Peter Stelzer GmbH (Regionalplan & UVP) eine spezielle artenschutzrechtliche Prüfung (saP) erarbeitet.

Brutvögel

Dazu wurden die Brutvögel im Rahmen von 7 vollständigen Flächenbegehungen von Anfang März 2022 bis Ende Juni 2022 erfasst. Als Untersuchungsraum wurde ein möglicher Wirkraum von bis zu 50 m um den Geltungsbereich abgegrenzt. Bei den Begehungen wurde auch auf das Vorkommen streng geschützter Arten aus anderen Tiergruppen geachtet.

Im Rahmen dieser Brutvogelerfassung 2022 wurden insgesamt 26 Vogelarten im Untersuchungsgebiet festgestellt. 23 Arten nutzten das Gebiet vermutlich als Brutgebiet. Drei Arten konnten lediglich als Überflieger oder Nahrungsgäste erfasst werden. Als streng geschützte Art trat nur der Mäusebussard als Nahrungsgast auf. Des Weiteren wurden vermutliche Brutgebiete von Vogelarten, die in der Roten-Liste Niedersachsens und Deutschlands geführt werden im Untersuchungsgebiet festgestellt. Zu nennen sind hier Waldschnepfe, Star, Trauerschnäpper und Baumpieper. Zu den regelmäßig auftretenden Gastvogelarten nach EU-Vogelschutzrichtlinie, welche auf bestimmte rastgebiete angewiesen bzw. für die

wertvolle Bereiche in Niedersachsen herausgestellt sind, sind Waldschnepfe und Gartenrotschwanz zu nennen.

Als wertgebende, gefährdete und streng geschützte Arten im Wirkraum des Vorhabens wurden der Baumpieper und der Trauerschnäpper erfasst.

Als wertgebende, gefährdete und streng geschützte Arten außerhalb des Wirkraums wurden die Waldschnepfe und der Star festgestellt.

Der Mäusebussard, die Rabenkrähe und der Erlenzeisig wurden ausschließlich als Nahrungsgäste, Durchzügler oder Überflieger festgestellt, so dass Verletzungen oder Tötungen von Individuen durch die geplante Abholzung vollständig ausgeschlossen werden können. Eine Störung durch Bautätigkeiten wird als sehr gering eingestuft. Ein Ausweichen auf angrenzende Bereiche ist jederzeit möglich, so dass eine erhebliche Störung in jedem Fall auszuschließen ist. Es konnten keine Fortpflanzungs- und Ruhestätten dieser Arten im Gebiet festgestellt werden, so dass eine Beschädigung dieser durch Baumaßnahmen ausgeschlossen werden kann.

Für die ungefährdeten gehölz- und gebäudebewohnenden Höhlen- und Nischenbrüter sowie für die gehölzbewohnenden Frei- und Bodenbrüter ergeben sich baubedingt unter Berücksichtigung eines Zeitfensters für die Bauflächenvorbereitung und der Einrichtung von Ersatzbrutstätten in der Umgebung keine Beeinträchtigungen. Betriebsbedingt sind Verletzungen und Tötungen ausgeschlossen. Störungen wirken temporär und räumlich begrenzt, sodass keine erhebliche Störung vorliegt.

Fledermäuse

Die Fledermäuse wurden im Rahmen von 5 Erfassungsterminen von Anfang März 2022 bis Anfang September 2022 erfasst. Das Untersuchungsgebiet wurde dabei von einer Person mit langsamer Geschwindigkeit an insgesamt 4 Terminen entlang von Wegen und Waldrändern begangen. An einem Standort wurde Ende Juni parallel zu der Detektorbegehung ein Netzfang durchgeführt. Bei den Begehungen wurde auch auf das Vorkommen streng geschützter Arten aus anderen Tiergruppen geachtet.

Im Rahmen der Fledermauserfassungen 2022 wurden insgesamt 3 Fledermausarten durch Detektorbegehungen, Sichtbeobachtungen und/ oder Netzfänge eindeutig nachgewiesen. Darüber hinaus gelangen unbestimmte Nachweise aus den Gattungen Plecotus und Myotis.

Es konnten keine Quartiere oder intensiv genutzten Flugstraßen im Untersuchungsgebiet oder im direkten Umfeld festgestellt werden. Grundsätzlich bieten die überplanten Gehölzbestände ein geringes bis mittleres Quartierpotenzial für Fledermäuse. Regelmäßige Jagdaktivitäten von Breitflügel- und Zwergfledermäusen wurden v.a. entlang der Wege am Rande des Geltungsbereichs dokumentiert. Eine besondere Bedeutung der Planfläche als Jagdhabitat für Fledermäuse kann nicht herausgestellt werden.

Unter Berücksichtigung eines Zeitfensters für die Bauflächenvorbereitung und der Einrichtung eines fledermausfreundlichen Beleuchtungskonzeptes können Beeinträchtigungen ausgeschlossen werden. Betriebsbedingt sind Verletzungen und Tö-

tungen nicht zu erwarten. Durch den Betrieb der künftigen gewerblich genutzten Anlagen wird von keinen Beeinträchtigungen ausgegangen.

Die spezielle artenschutzrechtliche Prüfung ist als Anlage 5 der vorliegenden Begründung beigefügt.

4.2.3 Kultur- und sonstige Sachgüter

Der Gemeinde sind im Plangebiet keine Bodendenkmale bzw. keine sonstigen wertvollen Kultur- oder Sachgüter bekannt. Bauliche Anlagen, die dem Denkmalschutz unterliegen könnten, sind ebenfalls nicht vorhanden.

4.3 Nullvariante

Bei Nichtdurchführung der Planung würde die im Plangebiet vorhandene Waldfläche mit ihren positiven Auswirkungen auf das Klima und die Luft erhalten bleiben und die bestehende forstwirtschaftliche Nutzung fortgeführt.

Das Orts- und Landschaftsbild und das bestehende Wirkungsgefüge der Schutzgüter von Natur und Landschaft untereinander blieben erhalten. Einzelne ältere Bäume könnten jedoch jederzeit im Rahmen von Pflegemaßnahmen beseitigt werden.

Die derzeitige Immissionssituation für die umliegenden Wohnnutzungen würde unverändert bestehen bleiben.

Da besonders schützenswerte Kultur- und sonstige Sachgüter im Plangebiet nicht bekannt sind, sind veränderte Auswirkungen bei Nichtdurchführung der Planung nicht zu erwarten.

Das bestehende Wirkungsgefüge der Schutzgüter von Natur und Landschaft untereinander bliebe erhalten.

4.4 Prognose

Prognose über die Entwicklung des Umweltzustandes bei Durchführung der Planung (Auswirkungen der Bau- und der Betriebsphase)

4.4.1 Auswirkungen auf den Menschen / Immissionsschutz

Bei der Bewertung der Auswirkungen der Planung auf den Menschen ist zu unterscheiden zwischen den Auswirkungen, die durch die geplante Bebauung in der Nachbarschaft, d.h. insbesondere an benachbarten Wohnnutzungen, zu erwarten sind und den Auswirkungen, die durch vorhandene Immissionen auf die geplanten Nutzungen einwirken. Von Belang sind dabei, bezogen auf das Schutzgut Mensch, insbesondere die Wohn- und Arbeits- sowie die Erholungsfunktionen.

4.4.1.1 Einwirkungen in das Plangebiet

Entsprechend den Ausführungen in Kap. 4.2.1.2 stellt sich das Plangebiet als nicht erheblich immissionsbelastet (z.B. Geruch, Staub, Erschütterungen, Licht und Wärme) dar, sodass Schutzmaßnahmen für das Plangebiet nicht erforderlich sind.

Die im Rahmen landwirtschaftlicher Tätigkeiten entstehenden Maschinengeräusche sowie zeitweise auftretende Geruchsbelästigungen durch Ausbringen von Gülle sind denkbar und lassen sich auch bei ordnungsgemäßer Landwirtschaft nicht vermeiden. Sie sind von den künftigen Bewohnern bzw. den im Gebiet arbeitenden Menschen im Rahmen der gegenseitigen Rücksichtnahme hinzunehmen.

4.4.1.2 Auswirkungen auf das Wohn- und Arbeitsumfeld

Bauphase

Während der Bauphase ist insbesondere mit akustischen Auswirkungen und im Einzelfall mit Staubemissionen zu rechnen. Solche Immissionen sind regelmäßige Begleiterscheinungen bei der Entwicklung urbaner und gewerblicher Standorte. Sie sind jedoch während der Entstehungsphase (Bautätigkeit, Bauverkehr) unvermeidbar und nur zeitlich begrenzt zu erwarten. Zur Vermeidung unzumutbarer Lärmbelastungen ist die „Allgemeine Verwaltungsvorschrift zum Schutz gegen Baulärm - Geräuschimmissionen“ (August 1970) zu beachten.

Betriebsphase

Optisches Erscheinungsbild

Durch die entstehenden Baukörper ergeben sich für den Menschen auch optische Auswirkungen. Im vorliegenden Fall schließen sich jedoch ausschließlich ausgewiesene Gewerbebebietsflächen an, wobei die Nachbarbebauung zur geplanten Gewerbebebietsfläche durch Straßen getrennt ist. Zudem wird die Höhenentwicklung der baulichen Anlagen an die umliegend getroffenen Regelungen angepasst. Dadurch sind erhebliche negative Auswirkungen auf die Nachbarschaft nicht zu erwarten.

Lärmimmissionen (Anlage 2)

Durch die Ausweitung des Gewerbebestandes und die damit verbundene gewerbliche Nutzung der Flächen im Plangebiet sind für den Menschen insbesondere Auswirkungen aufgrund von Lärmeinwirkungen möglich.

Die für die zukünftigen Nutzungsmöglichkeiten des Gewerbegebietes maßgebliche benachbarte nichtgewerbliche Wohnbebauung befindet sich südlich bzw. östlich des Gewerbebestandes und ist mit dem jeweiligen Schutzanspruch eines Misch- oder allgemeinen Wohngebietes zu berücksichtigen.

Wie in Kap. 4.2.1.2 ausgeführt, wurde bei der Ermittlung der möglichen Emissionskontingente zunächst die Gewerbelärmvorbelastung durch die bestehenden festgesetzten Gewerbebebietsflächen ermittelt. Danach werden an allen maßgeblichen Immissionsorten die Richtwerte der TA Lärm derzeit noch um 2-3 dB tags/nachts unterschritten.

Neben der im vorliegenden Gebiet geplanten Gewerbegebietserweiterung sind bei den Berechnungen weitere potenzielle Gewerbeflächen berücksichtigt, um auch bei einer Erweiterung des Gewerbebestandes eine Einhaltung der Immissionsrichtwerte an allen maßgeblichen Immissionspunkten zu gewährleisten (s. Anlage 2).

Im vorliegenden Plangebiet ist danach mit Emissionskontingenten von 64/49 dB(A)/qm tags/nachts eine im Wesentlichen uneingeschränkte gewerbliche Nutzung möglich. Die Emissionskontingente werden entsprechend im Bebauungsplan festgesetzt.

Sonstige gewerbliche Immissionen

Sonstige Immissionen (z.B. durch Licht, Strahlung, Erschütterungen) sind in erheblichem Umfang im Plangebiet nach gegenwärtigem Kenntnisstand nicht zu erwarten. Sie können jedoch sinnvoll aber auch ausreichend noch auf der Ebene der Anlagengenehmigung beurteilt werden.

4.4.1.3 Erholungsfunktion

Das Plangebiet stellt sich derzeit überwiegend als Waldfläche mit einer Bedeutung für die Erholungsfunktion der umliegenden Bebauung dar. Für die Erweiterung des ansässigen Betriebes steht jedoch nur die vorliegende Fläche für eine bauliche Entwicklung im Anschluss an das bestehende Betriebsgelände zur Verfügung.

Das Gebiet grenzt sowohl im Süden als auch im Osten an den bestehenden Gewerbebestandort und damit an stark anthropogen beeinflusste Flächen an.

Der das Plangebiet querende Gelshofgraben soll als offener Wasserzug erhalten bleiben.

Mit Umsetzung der Planung wird im Gebiet zur nordwestlich verbleibenden Waldfläche ein neuer Waldrand geschaffen. Damit und durch die Begrenzung der Gebäudehöhen wird das Landschaftsbild nicht erheblich beeinträchtigt, sodass sich die Planung auch nicht wesentlich negativ auf die Erholungsfunktion der in der Umgebung verbleibenden freien Landschaft auswirkt.

4.4.1.4 Risiken für die menschliche Gesundheit

Das Plangebiet befindet sich weder innerhalb des Achtungsabstandes von Betriebsbereichen nach der Störfall-Verordnung - 12. Bundesimmissionsschutzverordnung (12. BImSchV), noch sind im Plangebiet derartige Betriebe vorgesehen. Es ist daher nicht davon auszugehen, dass es durch die vorliegende Planung zu einer Zunahme der Gefährdung der Bevölkerung kommt.

4.4.2 Auswirkungen auf Natur und Landschaft / Vermeidungs- und Kompensationsmaßnahmen

4.4.2.1 Landschaftsbild / Ortsbild

Bauphase

Während der Bauphase ist mit Beeinträchtigungen durch Baumaschinen bzw. Baugeräten oder -hilfsmitteln wie z.B. Baukränen oder auch Baugerüsten zu rechnen. Auch durch die Lagerung verschiedener Baumaterialien kann es zu Beeinträchtigungen des Landschaftsbildes kommen. Diese Beeinträchtigungen sind jedoch regelmäßige Begleiterscheinungen bei der Erschließung und Entwicklung derartiger urbaner und gewerblicher Standorte. Sie sind während der Entstehungsphase (Bautätigkeit) unvermeidbar und auch zeitlich begrenzt zu erwarten.

Betriebsphase

Mit der vorliegenden Planung wird ein kleiner Teilbereich einer größeren Forstfläche überplant und geht verloren. Der Eingriff in das Landschaftsbild wird in erster Linie durch die künftig entstehenden Baukörper auf dieser bisherigen Waldfläche hervorgerufen. Mit der vorliegenden Planung werden jedoch die östlich und südlich unmittelbar angrenzenden Gewerbegebietsflächen städtebaulich sinnvoll erweitert.

Durch die Begrenzung der Bauhöhe und die Festsetzung einer höchstzulässigen Höhe der baulichen Anlagen, die sich der Bauhöhe der angrenzend vorhandenen Bebauung anpasst, werden Beeinträchtigungen des Orts- und Landschaftsbildes - soweit möglich- vermieden. Gleichzeitig stellt die verbleibende Waldfläche nordwestlich des Plangebietes eine landschaftliche Einbindung des Standortes von Anfang an sicher. Durch die Anlage eines Waldmantels innerhalb der Plangebietsfläche wird eine Beeinträchtigung für die angrenzende Waldfläche vermieden.

Aufgrund der infrastrukturellen Vorprägung dieses Bereichs durch die unmittelbar angrenzenden Gewerbegebietsflächen stellt die vorliegende Planung keine erhebliche Beeinträchtigung des Landschaftsbildes dar. Die verlorengelassene Waldfläche wird entsprechend ihrer Nutz-, Schutz- und Erholungsfunktion an anderer Stelle ersetzt bzw. kompensiert.

4.4.2.2 Fläche / Boden / Wasser

Fläche

Es wird eine Waldfläche in der Größe von ca. 1,1 ha in Anspruch genommen und überplant.

Für einen südlich der Plangebietsfläche ansässigen Betrieb besteht ein konkreter Erweiterungsbedarf. Dieser Betrieb kann sich sinnvoll und praktikabel nur in nördliche Richtung entwickeln, da andere Flächen im Anschluss an das Betriebsgrundstück für die erforderliche Erweiterung derzeit nicht zur Verfügung stehen.

Boden/Wasser

Bauphase

Durch die Überplanung der Waldfläche, insbesondere durch die Beseitigung des Baumbestandes und durch die künftige Versiegelung gehen bestehende Bodenfunktionen, wie z.B. Filter- und Produktionsfunktionen, verloren.

Die Überplanung dieses Waldbestandes stellt eine erhebliche Beeinträchtigung dar.

Diese, aufgrund der Größe der versiegelbaren Fläche und der Überplanung einer Waldfläche verursachten erheblichen Beeinträchtigungen des Bodens müssen durch externe Kompensationsmaßnahmen bzw. Ersatzaufforstungen kompensiert bzw. ausgeglichen werden.

Mit der zukünftig möglichen Bebauung geht darüber hinaus Versickerungsfläche verloren. Die Grundwasserneubildung wird in diesen überbauten Abschnitten generell verringert.

Das anfallende Oberflächenwasser soll, analog zu den Regelungen in den angrenzenden Gebieten, über flache Sickermulden auf den jeweiligen Grundstücken versickert werden. Damit verbleibt das Oberflächenwasser vollständig im Plangebiet, sodass Beeinträchtigungen des Grundwasserhaushaltes vermieden werden.

Durch die geplanten Ersatzaufforstungen auf externen Kompensationsflächen werden sich darüber hinaus positive Auswirkungen auf das Schutzgut Wasser ergeben, sodass insgesamt durch die Planung keine erheblichen negativen Beeinträchtigungen verbleiben.

Betriebsphase

Der Eingriff in den Boden- und Grundwasserhaushalt wird in erster Linie durch die künftige Versiegelung hervorgerufen. Mit der Versiegelung der vorhandenen Waldfläche gehen bestehende Bodenfunktionen verloren, wie z.B. Filter- und Produktionsfunktionen.

Durch die Anlage eines Gewässerrandstreifens und die Pflanzung eines Waldmantels sowie durch die verbleibenden Freiflächen innerhalb der künftigen Gewerbefläche können die Eingriffe in das Schutzgut Boden nur zu einem geringen Anteil ausgeglichen werden. Die aufgrund der Größe der versiegelbaren Fläche und der Überplanung einer Waldfläche verursachten erheblichen Beeinträchtigungen des Bodens müssen durch externe Kompensationsmaßnahmen bzw. Ersatzaufforstungen kompensiert bzw. ausgeglichen werden.

Mit der zukünftig möglichen Bebauung geht darüber hinaus Versickerungsfläche verloren. Die Grundwasserneubildung wird in diesen überbauten Abschnitten generell verringert.

Analog zu den Regelungen in den angrenzenden Gebieten, soll das anfallende Oberflächenwasser über flache Sickermulden auf den jeweiligen Grundstücken versickert werden. Damit verbleibt das Oberflächenwasser vollständig im Plange-

biet, sodass erhebliche Beeinträchtigungen des Schutzgutes Wasser insbesondere Beeinträchtigungen des Grundwasserhaushaltes vermieden werden.

Durch die Bereitstellung externer Kompensationsflächen, die u.a. als Ersatzaufforstungsflächen hergerichtet werden, werden sich zusätzlich positive Auswirkungen für das Schutzgut Wasser ergeben, sodass insgesamt durch die Planung keine erheblichen negativen Beeinträchtigungen verbleiben.

4.4.2.3 Klima / Luft

Bauphase

In der Bauphase wird sich kurzzeitig z.B. für die Anlieferung von Baustoffen und für die notwendigen Bauarbeiten ein erhöhtes Verkehrsaufkommen einstellen. Dieses kann grundsätzlich den Klimawandel begünstigen. Aufgrund der Kleinflächigkeit des Plangebietes sind hier erhebliche Auswirkungen auf das Klima jedoch nicht zu erwarten.

Betriebsphase

Der durch das eigene Bestandsinnenklima des Waldes hervorgerufene Luftaustausch (Frischluffproduktionsstätte) wird mit der Beseitigung der Waldfläche reduziert. Durch die Versiegelung des Bodens und dem damit verbundenen Verlust an Vegetationsfläche kommt es kleinräumig zu einer größeren und schnelleren Erwärmung.

Durch die Neuanlage von Gehölzstrukturen am nordwestlichen Rand des Plangebietes, die die Funktion eines Waldmantels übernehmen, wird jedoch auch neue vertikale Verdunstungsstruktur geschaffen.

Diese Gehölzanpflanzungen wirken sich positiv auf das Kleinklima (Luftbefeuchtung) und die Luftqualität (z.B. Ausfilterung von Schadstoffen) aus, sodass damit die negativen Auswirkungen durch die Flächenversiegelung z.T. minimiert werden. Des Weiteren dienen diese Neuanpflanzungen den Erfordernissen des Klimaschutzes, indem sie dem Klimawandel entgegenwirken (z.B. durch Bindung von CO₂). Damit wird dem Grundsatz nach § 1a Abs. 5 BauGB entsprochen.

Auch die innerhalb des Plangebietes verbleibenden Freiflächen leisten ihren, wenn auch nur kleinflächigen Beitrag zur Erhaltung der örtlichen und regionalen Klimaverhältnisse. Darüber hinaus erfolgt auf externen Kompensationsflächen eine Neuaufforstung. Diese geplanten Aufforstungsmaßnahmen, in erster Linie zum Ausgleich der Beeinträchtigungen des Schutzgutes Boden, führen auch zu einer Aufwertung für das Schutzgut Klima/Luft. Insgesamt verbleiben somit keine erheblichen Beeinträchtigungen.

4.4.2.4 Arten und Lebensgemeinschaften

Der Eingriff in das Schutzgut Arten und Lebensgemeinschaften wird nahezu ausschließlich durch die Überplanung von bisher forstwirtschaftlich genutzter Fläche verursacht.

Artenschutzprüfung

Die Regelungen des Bundesnaturschutzgesetzes zum speziellen Artenschutz unterscheiden zwischen besonders geschützten Arten und streng geschützten Arten, wobei alle streng geschützten Arten zugleich zu den besonders geschützten Arten zählen (d.h. die streng geschützten Arten sind eine Teilmenge der besonders geschützten Arten).

Welche Arten zu den besonders geschützten Arten bzw. den streng geschützten Arten zu rechnen sind, ist in § 7 Abs. 2 Nrn. 13 und 14 BNatSchG geregelt:

- besonders geschützte Arten:
 - a) Tier- und Pflanzenarten, die in Anhang A oder Anhang B der Verordnung (EG) Nr. 338/97 des Rates vom 9. Dezember 1996 über den Schutz von Exemplaren wildlebender Tier- und Pflanzenarten durch Überwachung des Handels (Abl. L 61 vom 3.3.1997, S. 1, L 100 vom 17.4.1997, S. 72, L 298 vom 1.11.1997, S. 70, L 113 vom 27.4.2006, S. 26), die zuletzt durch die Verordnung (EG) Nr. 318 / 2008 (Abl. L 95 vom 8.4.2008, S. 3) geändert worden ist, aufgeführt sind,
 - b) Nicht unter Buchstabe a fallende
 - aa) Tier- und Pflanzenarten, die in Anhang IV der Richtlinie 92/43/EWG aufgeführt sind,
 - bb) europäische Vogelarten,
 - c) Tier- und Pflanzenarten, die in einer Rechtsverordnung nach § 54 Absatz 1 aufgeführt sind;
- streng geschützte Arten:

besonders geschützte Arten, die

 - a) in Anhang A der Verordnung (EG) Nr. 338/97,
 - b) in Anhang IV der Richtlinie 92/43/EWG,
 - c) in einer Rechtsverordnung nach § 54 Absatz 2 aufgeführt sind;

Den europäischen Vogelarten – das sind alle einheimischen Vogelarten – kommt im Schutzregime des § 44 Abs. 1 BNatSchG eine Sonderstellung zu: Gemäß den Begriffsbestimmungen zählen sie zu den besonders geschützten Arten, hinsichtlich der Verbotstatbestände sind sie jedoch den streng geschützten Arten gleichgestellt. Weiterhin sind einzelne europäische Vogelarten über die Bundesartenschutzverordnung oder Anhang A der EG-Verordnung 338/97 als streng geschützte Arten definiert.

- Ausnahme- und Befreiungsmöglichkeiten

Gemäß § 45 Abs. 7 BNatSchG können im Einzelfall von den nach Landesrecht zuständigen Behörden weitere Ausnahmen von den Verboten des § 44 Abs. 1 BNatSchG zugelassen werden. Dies ist u. a. aus zwingenden Gründen des über-

wiegenden öffentlichen Interesses, einschließlich solcher Sozialer und wirtschaftlicher Art, möglich.

Eine Ausnahme darf jedoch nur zugelassen werden, wenn zumutbare Alternativen nicht gegeben sind und sich der Erhaltungszustand der Populationen einer Art nicht verschlechtert, soweit nicht Artikel 16 Abs. 1 der Richtlinie 92/43/EWG weitergehende Anforderungen enthält.

Bauphase

Während der Bauphase kann es insbesondere durch den Baustellenverkehr und die Bodenarbeiten und den damit verbundenen Störungen durch Verlärmung, Lichtemissionen und optische Störreize zu Beeinträchtigungen für die Fauna kommen und Individuen können getötet oder verletzt werden. Um diese Störungen bzw. Beeinträchtigungen für die Fauna des Gebietes zu vermeiden, dürfen die Bauflächenvorbereitungen grundsätzlich nur außerhalb der Brutzeit aller bodenbrütenden Vogelarten und insbesondere notwendige Fäll- und Rodungsarbeiten nur außerhalb der Brutzeit potenziell hier möglicher Gehölzbrüter und außerhalb der Hauptaktivitätsphase der Fledermäuse stattfinden.

Artenschutzrechtliche Prüfung

Brutvögel

Unter Berücksichtigung, dass die Herrichtung des Baufeldes außerhalb der Brutzeit aller bodenbrütenden Vogelarten und notwendige Fäll- oder Rodungsarbeiten nicht in der Zeit vom 1. März bis 30. September durchgeführt werden, können Verletzungen und Tötungen von Individuen oder deren Entwicklungsformen ausgeschlossen werden. Der notwendige Gehölzeinschlag ist zudem auf das unbedingt erforderliche Maß zu reduzieren. Es ist mit geringen Störungen auf die genannten Arten im unmittelbaren Umfeld des Bauortes zu rechnen. Diese wirken temporär und räumlich begrenzt, sodass keine erhebliche Störung vorliegt.

Als vorgezogene Ausgleichsmaßnahme für Trauerschnäpper, Blaumeise, Sumpfmeise, Buntspecht, Kohlmeise und Tannenmeise sind an geeigneten Stellen im räumlichen Zusammenhang insgesamt 16 Ersatzbrutstätten aus Holzbeton für den Verlust von dauerhaft genutzten Brutstätten anzubringen.

Fledermäuse

Unter Berücksichtigung, dass notwendige Fäll- oder Rodungsarbeiten nicht in der Zeit vom 1. März bis 30. September durchgeführt werden und der notwendige Gehölzeinschlag auf das unbedingt erforderliche Maß reduziert wird, können Verletzungen und Tötungen von Individuen oder deren Entwicklungsformen ausgeschlossen werden. Es ist mit geringen Störungen auf die genannten Arten im unmittelbaren Umfeld des Bauortes zu rechnen. Diese wirken temporär und räumlich begrenzt, sodass keine erhebliche Störung vorliegt.

Gehölze mit einem Brusthöhendurchmesser über 20 cm sind bei einer Fällung unmittelbar vor der Maßnahme durch fledermauskundiges Personal auf eine Besetzung durch Fledermäuse zu überprüfen. Die öffentliche Beleuchtung ist so zu gestalten, dass eine Ausleuchtung der Umgebung vermieden wird. Die Beleuchtung sollte ausschließlich von oben erfolgen und so abgeblendet werden, dass kein direktes Licht zu den Seiten ausgestrahlt wird. Eine Beleuchtung ist nur an Orten anzubringen, an denen sie gebraucht wird, Bewegungsmelder und Dimmer können Energie einsparen und die Lichtimmission reduzieren. Es sollten insektenfreundliche Lampen und Leuchtmittel verwendet werden, die eine Temperatur von 60°C nicht über- und eine Wellenlänge von 590 nm nicht unterschreiten.

Die spezielle artenschutzrechtliche Prüfung ist als Anlage 5 der vorliegenden Begründung beigefügt.

4.4.2.5 Wirkungsgefüge

Die o.g. Schutzgüter stehen in Beziehung zueinander. Die getroffenen Festsetzungen und Maßnahmen können daher auf das eine Schutzgut positive, auf das andere jedoch negative Auswirkungen haben. Nachfolgend wird das aus der vorliegenden Planung resultierende Wirkungsgefüge beschrieben.

Mit der Planung gehen Teile einer Waldfläche verloren. Das Landschaftsbild wird vor allem durch die künftige Bebauung verändert. Durch die Versiegelung werden die Grundwasserneubildung und damit auch die Verdunstungsrate reduziert. Das Landschaftsbild des Planungsraumes wird verändert und die derzeitige Waldfläche steht nicht mehr für die Fauna des Gebietes zur Verfügung.

Gleichzeitig soll jedoch am nordwestlichen Randbereich des Plangebietes ein Gehölzstreifen mit standortgerechten, heimischen Laubgehölzen neu angelegt werden. Die nordwestlich verbleibende Waldfläche wird durch diesen neu angelegten Waldmantelbereich vor Beeinträchtigungen geschützt. Gleichzeitig kann durch diesen entstehenden Gehölzstreifen ein Teil der sich durch die Planung ergebenden Beeinträchtigungen kompensiert werden und auch die mit der Versiegelung einhergehende kleinräumige Erwärmung durch den Verlust von Verdunstungsfläche wird durch die Anpflanzung gemindert. Durch die angrenzend verbleibende Waldfläche wird zusammen mit den geplanten Anpflanzungen die Fernwirkung der Bebauung in die Umgebung minimiert.

Der Verlust der Waldfläche und deren Funktionen vor allem für das Schutzgut Klima/Luft wird durch die Neuanlage von Wald auf einer externen Kompensationsfläche ausgeglichen, dieses wirkt sich auch positiv auf alle übrigen Schutzgüter aus.

Insgesamt wird mit der vorliegenden Planung das Wirkungsgefüge der Schutzgüter von Natur und Landschaft nicht erheblich beeinträchtigt.

4.4.2.6 Risiken für die Umwelt

Mit der Festsetzung eines Gewerbegebietes am vorliegenden Standort und der damit verbundenen Unterbringung von nicht erheblich belästigenden Gewerbebe-

trieben ist kein besonderes Unfall- und Katastrophenrisiko verbunden. Die dort zu erwartenden Betriebe verursachen keine besonderen Risiken für die menschliche Gesundheit und für das Ökosystem.

4.4.3 Auswirkungen auf Kultur- und sonstige Sachgüter / Risiken für das kulturelle Erbe

Der Gemeinde sind im Plangebiet und angrenzend keine Objekte von kulturgeschichtlicher Bedeutung bekannt, die Auswirkungen auf Kultur- und Sachgüter erwarten lassen. Inwieweit archäologische Bodendenkmale im Plangebiet verborgen sein können, kann im Voraus jedoch nicht geklärt werden.

In den Bebauungsplan ist folgender Hinweis aufgenommen:

„Sollten bei geplanten Erdarbeiten ur- oder frühgeschichtliche Bodenfunde gemacht werden, sind diese unverzüglich einer Denkmalschutzbehörde, der Gemeinde oder einem Beauftragten für die archäologische Denkmalpflege anzuzeigen (§ 14 Abs. 1 NDSchG).

Die Untere Denkmalschutzbehörde des Landkreises Emsland ist telefonisch unter der Rufnummer (05931) 44-0 zu erreichen.

Bodenfunde und Fundstellen sind bis zum Ablauf von 4 Werktagen nach der Anzeige unverändert zu lassen, bzw. für ihren Schutz ist Sorge zu tragen, wenn nicht die Denkmalschutzbehörde vorher die Fortsetzung der Arbeiten gestattet (§ 14 Abs. 2 NDSchG).“

4.4.4 Wechselwirkungen

Bei der Prüfung der Wechselwirkungen ist entsprechend den Anforderungen von § 1 (6) Nr. 7 i BauGB das übergreifende Verhältnis zwischen Naturhaushalt und Landschaft, den Menschen sowie den Sach- und Kulturgütern soweit sich diese durch die Planung wechselseitig beeinflussen, zu erfassen.

Wie aus den vorangegangenen Kapiteln hervorgeht, entstehen durch die Planung, insbesondere bei Berücksichtigung der Maßnahmen zur Vermeidung, Verringerung und zum Ausgleich von Beeinträchtigungen, auf den überwiegenden Teil der zu betrachtenden Bestandteile der Umwelt keine erheblichen negativen Auswirkungen.

Mit der vorliegenden Planung eines Gewerbegebietes entstehen somit keine neuen weitergehenden Beeinträchtigungen zwischen den Belangen des Umweltschutzes (Naturhaushalt und Landschaft, Mensch, Sach- und Kulturgüter), die sich so auswirken, dass negative Rückwirkungen zu erwarten wären. Erhebliche Wechselwirkungen treten damit nicht auf.

4.4.5 Kumulierung mit Auswirkungen anderer Vorhaben / benachbarter Plangebiete

Südlich und östlich des Plangebietes grenzen bestehende Gewerbegebietsflächen an. Durch die dort ansässigen Nutzungen ist im vorliegenden Siedlungsbereich, insbesondere hinsichtlich möglicher Lärmemissionen, eine Vorbelastung gegeben. Durch die Planung ist mit weiteren Lärmemissionen zu rechnen.

Im vorliegenden Fall wurden im Lärmgutachten nicht nur die bereits festgesetzten Gewerbeflächen am bestehenden Gewerbestandort als Vorbelastung, sondern neben dem vorliegenden Plangebiet auch weitere potenzielle gewerbliche Erweiterungsflächen berücksichtigt. Die danach im Plangebiet möglichen Emissionskontingente werden entsprechend dem vorliegenden Gutachten festgesetzt. Damit kann sichergestellt werden, dass sich aus der Kumulation von Vor- und Zusatzbelastung für die maßgeblichen Immissionsorte keine erheblichen nachteiligen Auswirkungen ergeben.

4.4.6 Berücksichtigung fachgesetzlicher Vorschriften

4.4.6.1 Schutzgebiete i.S.d. BNatSchG / FFH-Gebiet (Natura 2000)

Durch die Planung sind keine nationalen oder internationalen (Natura 2000) Schutzgebiete, gesetzlich geschützten Biotope oder geschützten Landschaftsbestandteile gem. § 22 (4) Nr. 1 NAGBNatSchG betroffen.

Das Plangebiet liegt nicht innerhalb oder angrenzend zu einem Gebiet von gemeinschaftlicher Bedeutung (FFH-Gebiet) oder einem EU-Vogelschutzgebiet. Auswirkungen auf die Erhaltungsziele und Schutzzwecke solcher Gebiete sind daher nicht vorhanden. Eine Überprüfung der Verträglichkeit gemäß § 34 Abs. 1 BNatSchG ist nicht erforderlich.

4.4.6.2 Besonderer Artenschutz

Unter Berücksichtigung der folgenden Vermeidungs- und Ausgleichsmaßnahmen können die Verbotstatbestände gemäß § 44 Abs. 1 i.V.m. Abs. 5 BNatSchG sicher ausgeschlossen werden:

Notwendige Fäll- und Rodungsarbeiten dürfen nicht in der Zeit vom 1. März bis 30. September durchgeführt werden, um baubedingte Tötungen oder Verletzungen von Gehölzbrütern unterschiedlicher Strukturen zu vermeiden.

Der notwendige Gehölzeinschlag ist auf das unbedingt erforderliche Maß zu reduzieren, um potenzielle Fortpflanzungs- und Ruhestätten zu erhalten.

Die Herrichtung des Baufeldes darf grundsätzlich nur außerhalb der Brutzeit aller bodenbrütenden Vogelarten, d.h. nicht in der Zeit vom 1. März bis zum 31. Juli erfolgen, um die Zerstörung von Gelegen bodenbrütender Vogelarten zu vermeiden. Dies gilt nicht, wenn während der Brutzeit die Möglichkeit besteht, vor Baubeginn die Bauflächen auf Brutvorkommen hin zu überprüfen und dabei keine Brutvorkommen ermittelt werden. Nach der Herrichtung der Bauflächen bis zum eigentli-

chen Baubeginn muss sichergestellt werden, dass keine Besiedlung der Flächen stattfindet.

Gehölze mit einem Brusthöhendurchmesser über 20 cm sind bei einer Fällung unmittelbar vor der Maßnahme durch fledermauskundiges Personal auf eine Besetzung durch Fledermäuse zu überprüfen.

Die öffentliche Beleuchtung ist so zu gestalten, dass eine Ausleuchtung der Umgebung vermieden wird. Die Beleuchtung sollte ausschließlich von oben erfolgen und so abgeblendet werden, dass kein direktes Licht zu den Seiten ausgestrahlt wird. Eine Beleuchtung ist nur an Orten anzubringen, an denen sie gebraucht wird, Bewegungsmelder und Dimmer können Energie einsparen und die Lichtimmission reduzieren. Es sollten insektenfreundliche Lampen und Leuchtmittel verwendet werden, die eine Temperatur von 60°C nicht über- und eine Wellenlänge von 590 nm nicht unterschreiten.

Für den Verlust von dauerhaft genutzten Brutstätten sind an geeigneten Stellen im räumlichen Zusammenhang insgesamt 16 Ersatzbrutstätten aus Holzbeton anzubringen.

4.4.7 Sonstige Belange des Umweltschutzes

Der sachgerechte Umgang mit Abfällen und Abwässern (§ 1 (6) Nr. 7 e BauGB) wird durch den Landkreis bzw. die Entsorgungsträger gewährleistet.

Die Nutzung von erneuerbaren Energien sowie die sparsame und effiziente Nutzung von Energie (§ 1 (6) Nr. 7 f BauGB) zur Vermeidung weiterer Emissionen ist nicht erklärte Zielsetzung oder Bestandteil des vorliegenden Bebauungsplanes. Die Nutzung regenerativer Energiequellen (z.B. Solarenergie) soll jedoch möglich sein.

Hierzu ist auch § 32 a NBauO „Photovoltaikanlagen für die Stromerzeugung auf Dächern“ zu beachten, wonach bei Gebäuden, die überwiegend gewerblich genutzt werden und eine Dachfläche von mind. 50 m² aufweisen, seit dem 1.1.2023 mind. 50 % der Dachfläche mit Photovoltaikanlagen auszustatten sind (NBauO vom 2.4.2012, zuletzt geändert durch Artikel 3 des Gesetzes vom 28.06.2022 (Nds. GVBl. S. 388)).

Zudem wird auf das neue Gebäudeenergiegesetz (GEG) zur Umsetzung der europäischen Vorgaben zur Gesamtenergieeffizienz von Gebäuden und zur Vereinheitlichung des Energieeinsparrechts für Gebäude verwiesen, welches am 1. November 2020 in Kraft getreten ist. Das Gesetz hat das bis dahin gültige Energieeinsparungsgesetz (EnEG), die Energieeinsparverordnung (EnEV) und das Erneuerbare-Energien-Wärme-gesetz (EEWärmeG) ersetzt.

Das GEG enthält Anforderungen an die energetische Qualität von Gebäuden, die Erstellung und die Verwendung von Energieausweisen sowie an den Einsatz erneuerbarer Energien in Gebäuden. Mit einer zum 01.01.2023 in Kraft getretenen Änderung gibt es eine Reduzierung des zulässigen Jahres-Primärenergiebedarfs im Neubau von bisher 75 Prozent des Referenzgebäudes auf 55 Prozent vor. Das

Gesetz ist auch auf Vorhaben, welche die Änderung, die Erweiterung oder den Ausbau von Gebäuden zum Gegenstand haben, anzuwenden.

Im Übrigen ist der weitergehende Einsatz spezieller Technologien jedem Grundstückseigentümer, soweit es unter Berücksichtigung der Gebietsfestsetzung und nachbarschaftlicher Interessen möglich ist, freigestellt.

Gemäß § 1 (6) Nr. 7 h BauGB ist die Erhaltung der bestmöglichen Luftqualität in Gebieten, in denen die durch Rechtsverordnung zur Erfüllung von bindenden Beschlüssen der Europäischen Gemeinschaft festgelegten Immissionsgrenzwerte nicht überschritten werden dürfen, als Belang im Sinne des Vorsorgeprinzips, zu berücksichtigen. Durch die vorliegende Planung sind wesentliche Veränderungen der Luftqualität jedoch nicht zu erwarten.

Besondere Auswirkungen auf die Erfordernisse des Klimaschutzes (§ 1 Abs. 5 BauGB) ergeben sich durch die Planung nicht bzw. muss die geplante Bebauung entsprechend den einschlägigen Gesetzen und Richtlinien zum Klimaschutz (z.B. GEG) errichtet werden.

4.5 Maßnahmen

Zusammenfassung der geplanten Maßnahmen, mit denen Umweltauswirkungen vermieden, verhindert, verringert und ausgeglichen werden sollen

4.5.1 Immissionsschutzregelungen

Zur Vermeidung von unzumutbaren Lärmbelastungen im Bereich der umliegend vorhandenen Wohnbebauung, die durch den Betrieb der geplanten Anlagen sowie durch das Zusammenwirken mit dem bestehenden Gewerbestandort entstehen könnten, werden die im anliegenden Lärmgutachten (Anlage 2) vorgeschlagenen Emissionskontingente (L_{EK}) verbindlich festgesetzt. Damit kann sichergestellt werden, dass sich aus der Kumulation von Vor- und Zusatzbelastung für die maßgeblichen Immissionsorte keine erheblichen nachteiligen Auswirkungen ergeben.

Die geplanten Anlagen sind dann so zu errichten und zu betreiben, dass an den jeweiligen Immissionsorten die von den jeweiligen Flächen ausgehende tatsächliche Schallbelastung nicht höher ist als der zulässige Immissionsanteil der sich aus den festgesetzten Emissionskontingenten ergibt.

Im Übrigen stellt sich das Plangebiet als nicht erheblich immissionsbelastet dar, sodass weitere Schutzmaßnahmen nicht erforderlich sind.

4.5.2 Vermeidungsmaßnahmen bzgl. Natur und Landschaft

Um Beeinträchtigungen für Natur und Landschaft soweit möglich zu vermeiden, ist am nordwestlichen Plangebietsrand eine Fläche zum Anpflanzen und Erhalten von Bäumen und Sträuchern festgesetzt, die mit standortgerechten Laubgehölzen bepflanzt wird und die Funktion eines Waldmantels übernehmen soll. Gleichzeitig bleibt der „Gelshofgraben“ im nordwestlichen Teil der Plangebietsfläche in Gestalt und Funktion dauerhaft erhalten, wird mit einem Gewässerrandstreifen versehen

und ist als Fläche für die Wasserwirtschaft festgesetzt. Des Weiteren wird die Versiegelung auf das erforderliche Maß reduziert. Die verbleibenden Freiflächen innerhalb des festgesetzten Gewerbegebietes tragen ebenfalls zu einer Vermeidung von Beeinträchtigungen bei. Beeinträchtigungen des Wasserhaushaltes werden durch Rückhaltung bzw. Versickerung des Oberflächenwassers innerhalb des Plangebietes vermieden. Um erhebliche Beeinträchtigungen für die Fauna zu vermeiden, sind Zeitfenster für die Bauflächenvorbereitung insbesondere für die Fäll- und Rodungsarbeiten einzuhalten.

4.5.3 Abhandlung der Eingriffsregelung

a) Zulässigkeit des Eingriffs

Durch die Bauleitplanung werden im Plangebiet Maßnahmen vorbereitet bzw. ermöglicht, deren Durchführung den Eingriffstatbestand gem. § 14 Bundesnaturschutzgesetz (BNatSchG) erfüllen. Die Eingriffe stellen z.T. erhebliche Beeinträchtigungen des Naturhaushaltes und des Orts- und Landschaftsbildes dar.

Nach § 15 (1) und (2) BNatSchG ist der Verursacher eines Eingriffs verpflichtet, vermeidbare Beeinträchtigungen von Natur und Landschaft zu unterlassen sowie unvermeidbare Beeinträchtigungen durch Maßnahmen des Naturschutzes und der Landschaftspflege vorrangig auszugleichen oder zu ersetzen.

Der § 18 Bundesnaturschutzgesetz (BNatSchG) regelt das Verfahren bei Eingriffen in Natur und Landschaft im Verhältnis zum Baurecht. Sind auf Grund der Aufstellung, Ergänzung oder Aufhebung von Bauleitplänen Eingriffe in Natur und Landschaft zu erwarten, ist gem. § 18 BNatSchG über die Vermeidung, den Ausgleich und den Ersatz nach den Vorschriften des Baugesetzbuches zu entscheiden.

Das Baugesetzbuch (BauGB) stellt in § 1a (ergänzende Vorschriften zum Umweltschutz) die entsprechenden Vorschriften auf. Danach heißt es in § 1a Abs. 3 BauGB: „Die Vermeidung und der Ausgleich voraussichtlich erheblicher Beeinträchtigungen des Landschaftsbildes sowie der Leistungs- und Funktionsfähigkeit des Naturhaushaltes in seinen in § 1 Abs. 6 Nr. 7 Buchstabe a bezeichneten Bestandteilen (Eingriffsregelung nach dem Bundesnaturschutzgesetz) sind in der Abwägung nach § 1 Abs. 7 BauGB zu berücksichtigen“ und „ein Ausgleich ist nicht erforderlich, soweit die Eingriffe bereits vor der planerischen Entscheidung erfolgt sind oder zulässig waren.“

Die Ermittlung des Eingriffs und des erforderlichen Ausgleichs im Rahmen der vorliegenden Bauleitplanung erfolgt nach diesen Vorschriften.

Die durch diese Planung entstehenden Eingriffe werden durch verschiedene, in den vorherigen Kapiteln schutzgutbezogen aufgelistete Maßnahmen z.T. vermieden bzw. ausgeglichen, sodass die Beeinträchtigung des Landschaftsbildes und des Naturhaushaltes auf ein unbedingt notwendiges Maß reduziert wird.

Grundsätzlich ist ein Eingriff unzulässig, wenn die Belange des Natur- und Landschaftsschutzes überwiegen. Dieses ist in der Regel in Gebieten der Fall, in denen

die Voraussetzungen eines Schutzes nach den §§ 23 – 30 Bundesnaturschutzgesetz (BNatSchG) erfüllt sind. Das Plangebiet erfüllt nicht diese Voraussetzungen.

Weil auch andere für den Naturschutz wertvolle Elemente, die als selten oder gefährdet einzustufen sind, nicht in Anspruch genommen, bzw. überplant werden und die Belange der Wirtschaft mit der Schaffung und Sicherung von Arbeitsplätzen bedeutsame öffentliche Belange darstellen, sind nach Überzeugung der Gemeinde Bawinkel die hier vorbereiteten Eingriffe letztendlich zulässig.

b) Eingriffsbilanzierung

Im Folgenden werden die sich aus der Planung ergebenden Eingriffe und Maßnahmen mit dem Bestand verglichen und bewertet, um die Plausibilität nachvollziehbar, also auch zahlenmäßig vergleichbar zu machen.

Hierfür wird die "Arbeitshilfe zur Ermittlung von Ausgleichs- und Ersatzmaßnahmen in der Bauleitplanung des Niedersächsischen Städtetages" (2013) zugrunde gelegt. Nachfolgend gilt die Formel:

Fläche in qm x Wertfaktor (WF) = Werteinheiten (WE)

Der Eingriff in Natur und Landschaft wird bei der vorliegenden Planung u.a. durch die Überplanung und Beseitigung von Wald im Sinne des Niedersächsischen Gesetzes über den Wald und die Landschaftsordnung (NWaldLG) verursacht. Gemäß § 8 (4) NWaldLG soll eine Waldumwandlung nur mit der Auflage einer Ersatzaufforstung genehmigt werden, die den in § 1 Nr. 1 NWaldLG genannten Waldfunktionen (Nutz-, Schutz- und Erholungsfunktion) entspricht, mindestens jedoch den gleichen Flächenumfang hat.

Werden Ersatzmaßnahmen nach Absatz 4 (Ersatzaufforstung) vorgenommen oder durch Maßnahmen nach Absatz 5 (Walderhaltungsabgabe) ersetzt, entfallen daneben Ausgleichs- und Ersatzmaßnahmen nach dem Naturschutzrecht (§ 8 (6) NWaldLG).

Aus diesem Grund erfolgt im Rahmen der vorliegenden Planung zusätzlich eine Bewertung des Waldbestandes entsprechend dem NWaldLG und eine Beschreibung der Ersatzaufforstung.

c) Ermittlung des Eingriffsflächenwertes

In der folgenden Tabelle werden alle Biotoppe aufgeführt, die durch die Planung unmittelbar beeinträchtigt werden. Diese Beeinträchtigungen setzen mit Beginn der Bauphase (Erschließungsmaßnahmen) ein. Im Rahmen der Bauphase werden die aufgeführten Biotoppe entsprechend ihrer künftigen Nutzung umgestaltet.

Die Biotoppe wurden in den vorangegangenen Kapiteln beschrieben. Entsprechend dem Städtetagmodell wird den Biotopen des Plangebietes der jeweilige Wertfaktor zugeordnet. Werden die Biotopflächen mit ihren Wertfaktoren multipliziert, ergeben sie in der Summe den Eingriffsflächenwert.

Nutzungsart / Biotoptyp	Fläche	Wertfaktor	Werteinheit
Kiefern/Fichtenforst	11.459 qm	2 WF	22.918 WE
Straße "Engelbertswald"	1.192 qm	-	-
befestigt	473 qm	0 WF	0 WE
unbefestigter Seitenbereich	719 qm	1 WF	719 WE
Nährstoffreicher Graben	1.530 qm	-	-
Unbefestigter Weg (OVW)	561 qm	1 WF	561 WE
Gem. BBP Nr. 15a u. 15b festges.Fl.	978 qm	-	-
Gewerbegebiet (GRZ 0,8)	324 qm	-	-
versiegelt (80 %)	259 qm	0 WF	0 WE
unversiegelt (20 %)	65 qm	1 WF	65 WE
Fl. zum Anpfl. u. Wald	654 qm	3 WF	1.962 WE
Gem. BBP Nr. 27 festges. Flächen	245 qm	-	-
Straßenverkehrsfläche	245 qm	-	-
befestigt (80 %)	196 qm	0 WF	0 WE
unbefestigter Seitenbereich (20 %)	49 qm	1 WF	49 WE
Gesamtfläche:	15.965 qm		
Eingriffsflächenwert:			26.274 WE

d) Bewertung des Waldbestandes

Der überwiegende Teil der Plangebietsfläche stellt sich als Kiefernforstfläche dar. In Teilbereichen ist auch die Fichte in der Baumschicht vertreten. Vor allem der Rand des Bestandes wird von heimischen Laubgehölzen insbesondere von der Stieleiche gebildet. In der Krautschicht ist der Adlerfarn stark vertreten.

Gemäß § 8 (4) NWaldLG kann eine Waldumwandlung nur mit der Auflage einer Ersatzaufforstung genehmigt werden, die den in § 1 Nr. 1 NWaldLG genannten Waldfunktionen (Nutz-, Schutz- und Erholungsfunktion) entspricht, mindestens jedoch den gleichen Flächenumfang hat.

Gemäß Abstimmung mit dem Landkreis Emsland als Untere Waldbehörde ist der vorhandene Wald im Verhältnis 1 : 1,4 auszugleichen bzw. zu ersetzen. Demnach muss für die Waldfläche des Plangebietes eine Waldersatzfläche in der Größe von 16.043 m² bereitgestellt werden.

e) Kompensation des Waldbestandes nach NWaldLG (Anlage 6)

Für die Ersatzwaldaufforstung steht das folgende Flurstück zur Verfügung:

- Flurstück 40/2 der Flur 57, Gemarkung Lengerich (Anl. 6, Seite 1)

Das Flurstück befindet sich südlich der Ortslage von Lengerich, südlich der Straße „Sudderweh“ und westlich der Straße „Zum Windmühlenberg“. Die Fläche in einer Größe von 34.093 m² wird intensiv ackerbaulich genutzt und ist unmittelbar westlich und südlich von bestehenden Waldflächen umgeben. Diese setzen sich überwiegend aus Nadelgehölzen zusammen. Auch nördlich der Straße „Sudderweh“ und östlich der Straße „Zum Windmühlenberg“ schließen sich Waldflächen an, die ebenfalls von Nadelgehölzen dominiert werden.

Die vorhandene Ackerfläche wird im heutigen Zustand dem Wertfaktor 1 WF zugeordnet. Die Fläche soll als naturnaher Laubwald entwickelt und mit standortgerechten, heimischen Laubgehölzen bepflanzt sowie mit 3 Greifanflugstangen ausgestattet werden. Mit dieser entstehenden Ersatzwaldfläche werden die umliegend vorhandenen Waldflächen ergänzt und es entsteht ein größeres zusammenhängendes Waldgebiet.

Nach der Herrichtung als Waldersatzfläche kann das Flurstück mit dem Wertfaktor 3 WF bewertet werden. Im Bereich des Flurstücks steht somit eine Kompensation in Höhe von 68.186 WE zur Verfügung.

Als Waldersatzfläche wird dem vorliegenden Bebauungsplan Nr. 41 eine Fläche von 16.043 m² / 32.086 WE zugeordnet.

Das Flurstück 40/2, welches sich in Privat-Eigentum befindet, wird über einen städtebaulichen Vertrag und Eintragung einer Grunddienstbarkeit als Waldersatzfläche gesichert.

Im Bereich des Flurstücks 40/2, Flur 57 stehen nach Zuordnung somit noch 18.050 m² / 36.100 WE für weitere Ersatzaufforstungen zur Verfügung.

Dem Niedersächsischen Waldgesetz (NWaldLG) ist mit der Bereitstellung der Waldersatzfläche in der Größe von 16.043 m² entsprochen.

f) Ermittlung des Kompensationsbedarfes

In den vorangegangenen Kapiteln wurden Maßnahmen zur Vermeidung und zum Ausgleich des Eingriffs schutzgutbezogen beschrieben. Zusammengefasst sind dieses, die Anlage eines Gehölzstreifen und eines Gewässerrandstreifens am nordwestlichen Rand des Plangebietes, der Erhalt des offenen Wasserzuges und der Verbleib von Freiflächen innerhalb des künftigen Gewerbegebietes.

Diesen Maßnahmen wird entsprechend ihrer künftigen Wertigkeit ein Wertfaktor nach dem Städtetagmodell zugeordnet. Sie werden in der nachfolgenden Tabelle aufgeführt. Die Flächen der aufgeführten Nutzungsarten / Biotoptypen werden mit

den zugeordneten Wertfaktoren multipliziert und ergeben dann addiert den Kompensationswert:

Nutzungsart / Biototyp	Fläche	Wertfaktor	Werteinheit
Gewerbegebiet (GRZ 0,8)	11.214 qm	-	-
versiegelt (80 %)	8.971 qm	0 WF	0 WE
unversiegelt (20 %)	2.243 qm	1 WF	2.243 WE
Straßenverkehrsfläche	1.192 qm	-	-
befestigt (80 %)	954 qm	0 WF	0 WE
unbefestigter Seitenbereich (20 %)	238 qm	1 WF	238 WE
Nährstoffreicher Graben	1.530 qm	-	-
Öffentl. Grünfläche (Gewässerrand)	1.034 qm	2 WF	2.068 WE
Öffentl. Grünfläche (Fl. z. Anpfl.)	995 qm	3 WF	2.985 WE
Gesamtfläche:	15.965 qm		
Kompensationswert:			7.534 WE

In Abstimmung mit der Unteren Naturschutzbehörde des Landkreises Emsland wird ergänzend zum Waldersatz eine Kompensation nach dem Bundesnaturschutzgesetz notwendig, welche die Versiegelung auf den Gewerbeflächen berücksichtigt. Diese Versiegelung der Gewerbegebietsflächen ist nach Angabe der Unteren Naturschutzbehörde im Verhältnis 1 : 1 auszugleichen.

Gemäß der aufgeführten Kompensationsbilanz kann im vorliegenden Plangebiet eine Fläche in der Größe von 8.971 m² als Gewerbegebietsfläche versiegelt werden, die nach Aussage der Unteren Naturschutzbehörde des Landkreises durch geeignete Maßnahmen zu kompensieren ist.

Für diese Kompensation steht der Gemeinde Bawinkel folgendes Flurstück zur Verfügung:

- Flurstück 6/4 der Flur 15 (tlw.), Gemarkung Apeldorn (Anl. 6, Seite 2)

Dieses Flurstück befindet sich nordöstlich der Ortsmitte von Apeldorn, südlich der Berßener Straße (L 61). Die Fläche in einer Größe von insgesamt 334.613 m² stellt sich als Waldfläche dar. Eine Teilfläche in der Größe von 11.280 m² ist gemäß E-Mail vom 10.03.2021 durch den Landkreis Emsland, Fachbereich Umwelt als Kompensationsmaßnahme anerkannt. Gemäß einer Änderung vom 16.03.2022 ist diese Fläche auf 14.000 m² erweitert worden. Als Maßnahme ist die Unterforstung des vorhandenen Waldbestandes mit standortgerechten, heimischen Laubbäumen (Buchen, Eichen usw.) anerkannter geeigneter Herkunft vorgesehen, mit dem Ziel, einen ökologisch hochwertigen Laubmischwald zu entwickeln.

Mit dieser Unterforstung wird eine Aufwertung von 1 WF pro m² erreicht.

Von dieser in einer Größe von 14.000 m² zur Verfügung stehenden Fläche wird zur Kompensation des vorliegenden Eingriffs eine Fläche in der Größe von 8.971 m² in Anspruch genommen und dem vorliegenden Bebauungsplan zugeordnet.

Im Bereich des Flurstücks 6/4, Flur 15, Gemarkung Apeldorn steht somit noch eine Fläche in der Größe von 5.029 m² / 5.029 WE für die Kompensation anderweitiger Eingriffe zur Verfügung.

f) Schlussbetrachtung

Unter Berücksichtigung der bereitgestellten Ersatzaufforstung, der Vermeidungs- sowie der internen und externen Kompensationsmaßnahmen geht die Gemeinde Bawinkel davon aus, dass der durch den Bebauungsplan Nr. 41 „Gewerbegebiet Am Engelbertswald“ verursachte Eingriff in das Landschaftsbild und in den Naturhaushalt ausgeglichen wird und somit den Belangen von Natur und Landschaft gem. § 1 (6) Ziffer 7 BauGB sowie dem Artenschutz gem. § 44 BNatSchG entsprochen ist.

4.5.4 Maßnahmen nach sonstigen umweltbezogenen Regelungen

4.5.4.1 Bodenschutzklausel - § 1a (2) Satz 1 und 2 BauGB

Gemäß § 1a (2) Satz 1 BauGB soll mit Grund und Boden sparsam umgegangen und es sollen insbesondere die Möglichkeiten der Städte und Gemeinden zur Wiedernutzbarmachung und Nachverdichtung genutzt werden. Landwirtschaftlich, als Wald oder für Wohnzwecke genutzte Flächen sollen nur in notwendigem Umfang umgenutzt werden.

Mit der vorliegenden Planung strebt die Gemeinde die Ergänzung des bestehenden Gewerbestandortes im Nordwesten von Bawinkel an. Für die Planung werden insgesamt ca. 1,6 ha und davon anteilig 1,1 ha forstwirtschaftlich genutzte Flächen in Anspruch genommen. Die Planung dient einem bereits ansässigen Betrieb. Die südlich und östlich ausgewiesenen Gewerbegebietsflächen sind bereits vergeben. Die westlich angrenzende Fläche steht dem Betrieb derzeit nicht zur Verfügung. Daher verbleibt für den Betrieb nur die Möglichkeit nach Norden in den Außenbereich und damit in das vorliegende Plangebiet zu erweitern.

Bei einer Festsetzung der Grundflächenzahl von 0,8 können 80 % der Grundstücksfläche versiegelt bzw. bebaut werden. Dadurch soll eine optimale Ausnutzung des Baulandes ermöglicht und dem zusätzlichen Verbrauch freier Landschaft entgegengewirkt und dem voraussichtlichen Bedarf des Betriebes entsprochen werden.

Zur Kompensation wird innerhalb des Plangebietes zu der angrenzend verbleibenden Waldfläche ein neuer Waldrand geschaffen und auf einer externen Fläche wird durch die Anpflanzung standortgerechter, heimischer Laubgehölze die Waldfläche ersetzt und damit eine Aufwertung der Bodenfunktionen erreicht.

Darüber hinaus wird die versiegelbare Fläche des festgesetzten Gewerbegebietes durch eine standortgerechte Unterforstung einer vorhandenen Nadelforstfläche ausgeglichen bzw. kompensiert. Der Gelshofgraben bleibt als offener Gewässerlauf erhalten.

Die Gemeinde ist daher insgesamt der Auffassung, dass der Bodenschutzklausel sowohl im Hinblick auf die Größe der erforderlichen Gebietsausweisung als auch im Hinblick auf die konkrete Ausgestaltung ausreichend Rechnung getragen ist.

4.6 Auswirkungen i.S.d. § 1 Abs. 6 Nr. 7, Buchstabe j BauGB

Das Plangebiet befindet sich weder innerhalb des Achtungsabstandes von Betriebsbereichen nach der Störfall-Verordnung - 12. Bundesimmissionsschutzverordnung (12. BImSchV), noch sind im Plangebiet derartige Betriebe vorgesehen. Im Plangebiet sind daher keine Auswirkungen, aufgrund der Anfälligkeit der nach dem Bebauungsplan zulässigen Vorhaben für schwere Unfälle oder Katastrophen zu erwarten.

4.7 Anderweitige Planungsmöglichkeiten (Alternativprüfung)

Bei der Alternativprüfung sind die Ziele und der Geltungsbereich des Bebauungsplanes zu berücksichtigen. Der Gesetzgeber hat damit klargestellt, dass es im Rahmen der verbindlichen Bauleitplanung nicht um Standortalternativen an Standorten außerhalb des Plangebietes geht. Zu prüfen sind nur plankonforme Alternativen, ob die Planungsziele auch in anderer oder schonenderer Weise umgesetzt werden könnten (vgl. Muster Einführungserlass zum EAG-Bau Fachkommission Städtebau am 1. Juli 2004 oder Bishopink / Külpmann / Wahlhäuser, Der sachgerechte Bebauungsplan, RN 1243, VHW-Verlag, 5. Aufl., Juni 2021).

Wie in Kap. 1.2 beschrieben, dient die vorliegende Planung der Erweiterung des Gewerbebestandes im Nordwesten von Bawinkel, um dem sich konkretisierenden Bedarf eines bereits ansässigen Betriebes zu entsprechen. Für den Betrieb kommen Erweiterungsmöglichkeiten nur in unmittelbarer Nähe zum derzeitigen Betriebsgrundstück in Betracht.

Durch die Planung wird in den südöstlichen Rand einer Waldfläche eingegriffen. Andere Flächen im Anschluss an das Betriebsgrundstück stehen für die erforderlichen Erweiterungen des Betriebes jedoch nicht zur Verfügung. Die daher in Anspruch genommene Teilfläche wird im Nordwesten durch den „Gelshofgraben“ zu den verbleibenden Waldflächen abgeschnitten und soll zukünftig die gewerbliche Nutzung im Nordwesten begrenzen.

Sinnvolle Alternativen zur vorliegenden Planung drängen sich zur Verwirklichung der Planungsziele nicht auf. Auch vor dem Hintergrund der bereits vorhandenen Erschließung und der Zielsetzung einer möglichst kompakten Siedlungsentwicklung stellt die vorgesehene Fläche eine sinnvolle und angemessene Lösung dar.

4.8 Zusätzliche Angaben im Umweltbericht

4.8.1 Methodik

Die Beurteilung der Auswirkungen der Planung auf Natur und Landschaft erfolgte verbalargumentativ. Im Rahmen der Eingriffsregelung kam die „Arbeitshilfe zur Ermittlung von Ausgleichs- und Ersatzmaßnahmen in der Bauleitplanung des Niedersächsischen Städtetages (2013)“ zur Anwendung.

Die Beurteilung der Bedeutung des Plangebietes für Arten und Lebensgemeinschaften wurde auf Grundlage eines faunistischen Fachbeitrages vorgenommen.

Zur Ermittlung der zulässigen Lärmemissionen des Plangebietes wurde eine Berechnung der Schallimmissionen gemäß der DIN 45691 „Emissionskontingentierung“ durchgeführt. Die zulässigen Lärmemissionen sind nach den Empfehlungen des anliegenden schalltechnischen Berichtes der Zech Ingenieurgesellschaft durch die Festsetzung von Emissionskontingenten (L_{EK}) klar definiert. Das heißt, den Gewerbeflächen sind, bezogen auf die einzelnen Flächen, bestimmte Schallkontingente zugeordnet. Für die Bewertung der Ergebnisse wurde die DIN 18005-1 i.V. mit der TA Lärm herangezogen.

In Bezug auf zu erwartende Verkehrslärmbelastungen durch die geplante Ortskernentlastungsstraße konnte auf im Rahmen der 48. Flächennutzungsplanänderung auf Grundlage der RLS 90 „Richtlinien für den Lärmschutz an Straßen“ durchgeführte Berechnungen zurückgegriffen werden. Die durchgeführten Lärmermittlungen wurden für das vorliegende Plangebiet nach der DIN 18005-1 bewertet.

Eine Ermittlung von Geruchsbelastungen durch Tierhaltungsanlagen war nicht erforderlich.

Schwierigkeiten bei der Erhebung der Grundlagen haben sich nicht ergeben.

4.8.2 Überwachungsmaßnahmen (Monitoring)

Erhebliche und nicht ausgleichbare Umweltauswirkungen sind bei Beachtung der getroffenen Regelungen und Festsetzungen durch die Planung nicht zu erwarten.

Die Einhaltung der Emissionskontingente (L_{EK}) kann im Rahmen der jeweiligen Baugenehmigung nachgewiesen werden. Die Genehmigungsbehörde kann die Genehmigung mit der Forderung verbinden, dass bei Bedarf bzw. wenn Anhaltspunkte die Nichteinhaltung der Emissionskontingente vermuten lassen, Überwachungsmessungen durchgeführt werden und ggf. die Umsetzung von Lärmschutzmaßnahmen anordnen.

Die Umsetzung und ordnungsgemäße Herstellung der geplanten Anpflanzungen wird durch die Gemeinde durchgeführt. Die Dauer der erforderlichen Fertigstellungs- und Entwicklungspflege sollte 3 Jahre betragen.

Die Durchführung der Ersatzaufforstung und die Unterforstung der vorhandenen Nadelforstfläche erfolgen durch die Gemeinde auf Flächen, die der Gemeinde dauerhaft zur Verfügung stehen. Die Ersatzfläche wird über einen städtebaulichen

Vertrag und die Eintragung einer Grunddienstbarkeit als Ersatzwaldfläche gesichert. Die Gemeinde wird die Durchführung der Maßnahmen sicherstellen und regelmäßig, d.h. alle 5 Jahre eine Überprüfung der Maßnahmen vornehmen.

4.8.3 Allgemeinverständliche Zusammenfassung

Im Nachfolgenden werden die aus der Planung resultierenden Auswirkungen in Bezug auf die Umwelt und ihre Erheblichkeit zusammengefasst dargestellt.

Mit der vorliegenden Planung soll der Gewerbestandort im Nordwesten von Bawinkel erweitert werden, um einem ansässigen Betrieb erforderliche Erweiterungen zu ermöglichen.

Durch die Planung kommt es zum Verlust von unbebauter Landschaft. Für Natur und Landschaft (Arten und Lebensgemeinschaften, Boden, Wasser, Landschaftsbild) gehen Teile einer Waldfläche verloren. Ebenfalls wird bisher belebter Oberboden durch die Bebauung versiegelt. Es wird somit Versickerungsfläche reduziert und die Grundwasserneubildungsrate bei gleichzeitiger Beschleunigung des Oberflächenwasserabflusses verringert. Auswirkungen auf das Oberflächen- und Grundwasser werden jedoch durch die Versickerung des anfallenden Oberflächenwassers im Plangebiet soweit wie möglich vermieden.

Aufgrund der Lage des Gebietes angrenzend zum bestehenden Gewerbestandort und der vorgesehenen Höhenbeschränkung der baulichen Anlagen sowie dem Erhalt der angrenzend verbleibenden Waldfläche und der Anpflanzung eines neuen Waldrandes ergeben sich keine erheblichen Beeinträchtigungen des Landschaftsbildes.

Die Beeinträchtigungen für Natur und Landschaft werden durch eine Ersatzaufforstung und die standortgerechte Unterforstung einer vorhandenen Nadelforstfläche ausgeglichen.

Artenschutzrechtliche Belange stehen der Planung nicht entgegen. Um den Verbotstatbestand der Tötung sicher ausschließen zu können, dürfen notwendige Fäll- und Rodungsarbeiten nur außerhalb der Brutzeit der Gehölzbrüter und außerhalb der Hauptaktivitätsphase der Fledermäuse, d.h. nicht in der Zeit vom 1. März bis zum 30. September durchgeführt werden. Gehölze mit einem Brusthöhendurchmesser über 20 cm sind unmittelbar vor der Fällung durch fledermauskundiges Personal auf einen Besatz durch Fledermäuse zu überprüfen (ökologische Baubegleitung).

Die Herrichtung des Baufeldes darf nur außerhalb der Brutzeit der Freiflächenbrüter (d.h. nicht in der Zeit vom 1. März bis 31. Juli) stattfinden. Ist ein Einhalten der Bauzeitenbeschränkung nicht möglich, ist vor der Baufeldräumung die geplante Baufläche durch geeignetes Fachpersonal auf potenzielle Nester hin zu überprüfen.

Zudem sollten ein fledermausfreundliches Beleuchtungskonzept umgesetzt werden und als Ausgleich für den Verlust potenzieller Quartierstätten sind an geeigneten Stellen im räumlichen Zusammenhang 16 Ersatzbrutstätten anzubringen (2x Trau-

erschnäpper, 4x Blaumeise, 2x Sumpfmehle, 2x Buntspecht, 4x Kohlmeise, 2 x Tannenmeise).

Erhebliche Geruchsimmissionen oder unzumutbare Beeinträchtigungen durch Verkehrslärm sind im Plangebiet nicht zu erwarten.

Durch die Festsetzung der Emissionskontingente (L_{EK}) wird sichergestellt, dass auch unter Berücksichtigung einer weiteren Gewerbegebietsentwicklung östlich des vorliegenden Plangebietes, die Orientierungswerte an den maßgeblichen Immissionsorten eingehalten oder unterschritten werden. Es gehen vom Plangebiet damit keine unzumutbaren Lärmemissionen aus. Andere Emissionen, wie Licht oder Staub, können, soweit erforderlich, sinnvoll aber auch ausreichend noch auf Ebene der Anlagenplanung beordnet werden.

Damit kann sichergestellt werden, dass die benachbarten Wohnnutzungen angemessen berücksichtigt werden und eine geordnete städtebauliche Entwicklung gewährleistet ist.

Da keine wertvollen Kultur- oder Sachgüter im Plangebiet oder angrenzend bekannt sind, ergeben sich diesbezüglich keine erheblichen Beeinträchtigungen. Sollten ur- und frühgeschichtliche Bodenfunde gemacht werden, werden diese unverzüglich der Denkmalbehörde gemeldet.

Erhebliche Wechselwirkungen zwischen den Schutzgütern (Mensch, Natur und Landschaft, Kultur- und Sachgüter) sind im Plangebiet und der Umgebung somit insgesamt nicht zu erwarten.

4.8.4 Referenzliste/Quellenverzeichnis

- Schalltechnischer Bericht Nr. LL12554.1/02 vom 27.01.2023
- Sechste allgemeine Verwaltungsvorschrift zum Bundesimmissionsschutzgesetz (Technische Anleitung zum Schutz gegen Lärm - TA Lärm), Ausgabe August 1998
- DIN ISO 9613-2 „Dämpfung des Schalls bei der Ausbreitung im Freien“ (Okt. 1999)
- DIN 18005-1 „Schallschutz im Städtebau“ (Ausgabe Juli 2002)
- Bleiblatt 1 zur DIN 18005 -1, Schalltechnische Orientierungswerte für die städtebauliche Planung – Berechnungsverfahren, Ausgabe Mai 1987
- Sophie Meisel: Geographische Landesaufnahme M 1 : 200.000, Naturräumliche Gliederung Deutschlands; Die naturräumlichen Einheiten auf Blatt 70/71, Cloppenburg / Lingen, 1959)
- Landschaftsrahmenplan (LRP) des Landkreises Emsland (2001)
- Umweltkarten Niedersachsen des Niedersächsischen Ministeriums für Umwelt, Energie und Klimaschutz
- Karten des Naturraumpotenzials von Niedersachsen und Bremen; Bodenkundliche Standortkarte, M. 1 : 200.000, Blatt Osnabrück, 1975)

- NIBIS® KARTENSERVEN, Landesamt für Bergbau, Energie und Geologie
- Heutige potenzielle natürliche Vegetationslandschaften Niedersachsens auf Basis der Bodenkundlichen Übersichtskarte 1 : 50.000, Inform. d. Naturschutz Niedersachsen 2003)
- Kartierschlüssel für Biotoptypen in Niedersachsen (Drachenfels, 2021)
- Arbeitshilfe zur Ermittlung von Ausgleichs- und Ersatzmaßnahmen in der Bauleitplanung des Niedersächsischen Städtetages (2013)

5 Abwägungsergebnis

Im Rahmen der Bauleitplanung sind insgesamt die öffentlichen und privaten Belange gegeneinander und untereinander gemäß § 1 Abs. 7 BauGB gerecht abzuwägen. Im Rahmen des Abwägungsvorganges sind gemäß § 2 Abs. 3 BauGB bei der Bauleitplanung die Belange, die für die Abwägung von Bedeutung sind, zu ermitteln und zu bewerten. Diese sind im Rahmen der vorliegenden Begründung dargelegt.

Wie die Umweltprüfung (Kap. 4 Umweltbericht) gezeigt hat, ergeben sich durch die Planung keine erheblichen Beeinträchtigungen von Schutzgütern, die nicht ausgeglichen werden können.

Durch die Ausweisung eines Gewerbegebietes können sich Auswirkungen auf das Schutzgut Mensch (z.B. Lärmeinwirkungen und visuelle Beeinträchtigungen) ergeben. Durch die Festsetzung von Emissionskontingenten können die Lärmemissionen des Plangebietes jedoch so kontingentiert werden, dass die zu erwartenden Gewerbelärmemissionen auch unter Berücksichtigung der Vorbelastung und potenzieller weiterer Gewerbeflächen an den maßgeblichen Immissionsorten die maßgeblichen Orientierungswerte einhalten.

Bezüglich des Verkehrslärms und landwirtschaftlicher Immissionen sind im Plangebiet keine erheblichen Beeinträchtigungen zu erwarten.

Durch den Erhalt des „Gelshofgraben“ als offener Wasserzug und der Ausbildung eines neuen Waldmantels werden Beeinträchtigungen der Arten und Lebensgemeinschaften und des Klimas bzw. der Luft teilweise vermieden. Im Übrigen werden die Beeinträchtigungen des Naturhaushaltes durch die Überplanung der vorhandenen Waldfläche durch Ersatzaufforstungen und die standortgerechte Unterforstung einer vorhandenen Nadelforstfläche ausgeglichen. Damit kann auch den Erfordernissen des Klimaschutzes Rechnung getragen werden (z.B. Bindung von CO₂).

Artenschutzrechtliche Belange stehen den ergänzend geplanten Nutzungen, unter Berücksichtigung der angegebenen Zeitfenster für die Rodungsarbeiten und Bauflächenvorbereitung sowie der formulierten Ausgleichsmaßnahmen nicht entgegen.

Auswirkungen auf das Oberflächen- und Grundwasser werden durch die Versickerung des anfallenden Oberflächenwassers im Plangebiet vermieden.

Wesentliche andere Belange als die in der Begründung, insbesondere im Umweltbericht dargelegten, sind nicht zu berücksichtigen. Nach Abwägung aller vorgeannten Belange kann die vorliegende Planung daher durchgeführt werden.

6 Städtebauliche Daten

Art der Nutzung	Fläche in qm	Fläche in %
Gewerbegebiet	11.214 qm	70,2 %
Öffentliche Grünfläche, davon <ul style="list-style-type: none">• Gewässerrandstreifen• Fläche zum Anpflanzen von Bäumen und Sträuchern	2.029 qm (1.034 qm) (995 qm)	12,7 %
Fläche für die Wasserwirtschaft	1.530 qm	9,6 %
Straßenverkehrsfläche	1.192 qm	7,5 %
Plangebiet	15.965 qm	100 %

7 Verfahren

Frühzeitige Beteiligung der Öffentlichkeit

Die Gemeinde Bawinkel hat gem. § 3 Abs. 1 BauGB frühzeitig die allgemeinen Ziele und voraussichtlichen Auswirkungen der Planung öffentlich dargelegt und Gelegenheit zur Erörterung gegeben.

Beteiligung der betroffenen Behörden und sonstigen Träger öffentlicher Belange (TöB)

Die betroffenen Behörden und sonstigen Träger öffentlicher Belange wurden frühzeitig an der Planung beteiligt und zur Äußerung auch im Hinblick auf den erforderlichen Umfang und Detaillierungsgrad der Umweltprüfung nach § 2 Abs. 4 BauGB aufgefordert.

Öffentliche Auslegung

Der Entwurf des Bebauungsplanes hat zusammen mit der dazugehörigen Begründung vom bis öffentlich im Rathaus der Samtgemeinde Lenge rich und im Gemeindebüro Bawinkel ausgelegt. Ort und Dauer der Auslegung wurden eine Woche vorher mit dem Hinweis bekannt gemacht, dass Anregungen während dieser Auslegungsfrist vorgebracht werden können.

Satzungsbeschluss

Die vorliegende Fassung der Begründung war Grundlage des Satzungsbeschlusses vom

Bawinkel, den

Bürgermeister

Anlagen

1. Bestehende Nutzungsstruktur und Festsetzungen der umliegenden Bebauungspläne
2. Schalltechnischer Bericht (Zech Ingenieurgesellschaft mbH, Lingen, Nr. LL12554.1/02 vom 27.01.2023)
3. Lärmtechnische Betrachtung (Verkehr) zur 48. Flächennutzungsplanänderung
4. Plangebiet – Biotoptypen
5. Faunistisches Gutachten
6. Darstellung der externen Kompensationsmaßnahmen

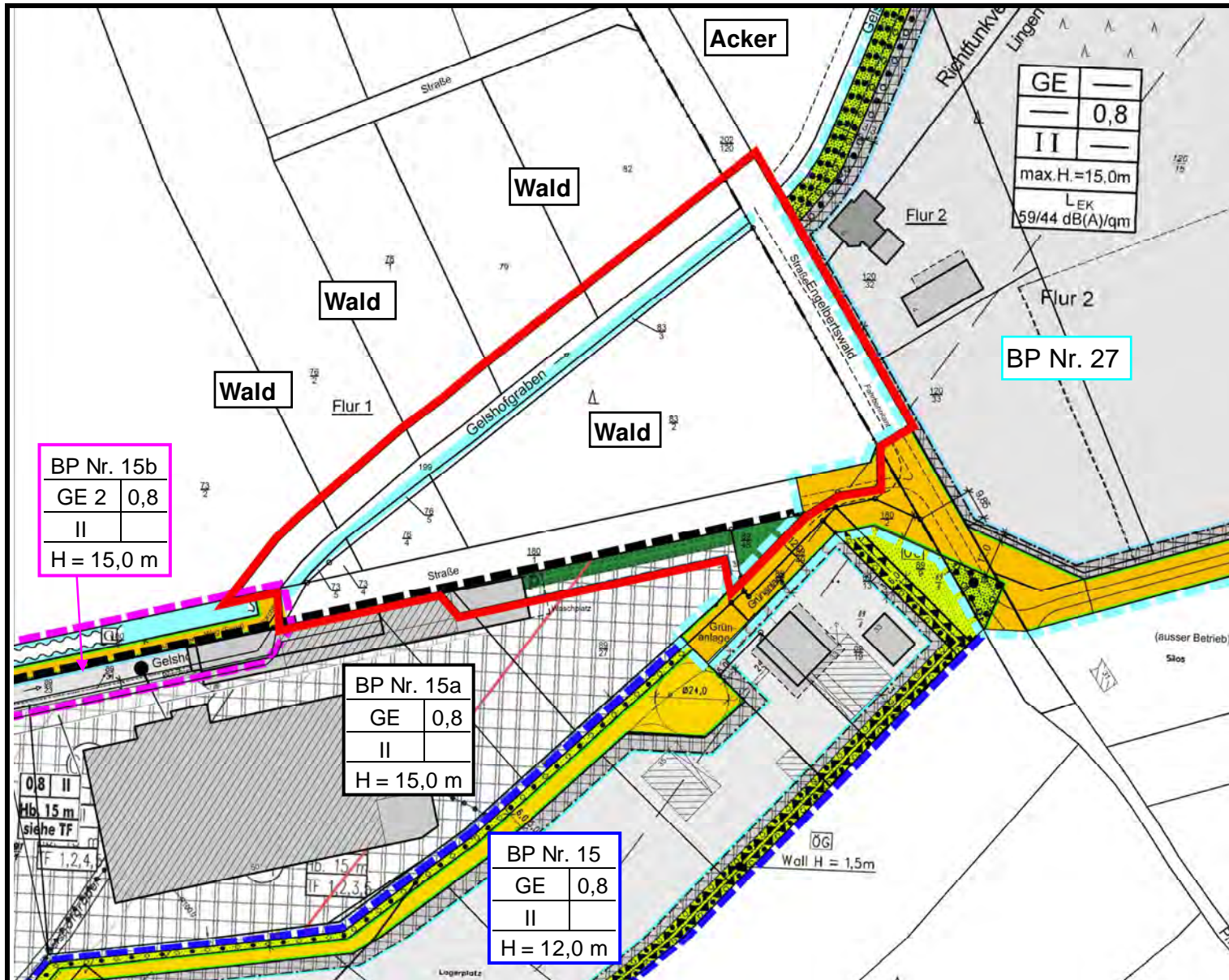

Legende:

- Geltungsbereich B.-Plan Nr. 41
- Geltungsbereich B.-Plan Nr. 15
- Geltungsbereich B.-Plan Nr. 15a
- Geltungsbereich B.-Plan Nr. 15b
- Geltungsbereich B.-Plan Nr. 27

Festsetzungen der Bebauungspläne:

GE	Gewerbegebiet
0,8	Grundflächenzahl
II	Zahl der Vollgeschosse
H	Maximale Gebäudehöhe
LEK	Emissionskontingent in dB(A)/qm tags/nachts

- Öffentliche Grünfläche
- Flächen zum Anpflanzen von Bäumen und Sträuchern
- Fläche für Wald
- Fläche für die Wasserwirtschaft (Graben)
- Straßenverkehrsfläche

Gemeinde Bawinkel

Anlage 1
der Begründung zum
Bebauungsplan Nr. 41

Festsetzungen der
angrenzenden
Bebauungspläne
- unmaßstäblich -

05/2023 Büro für Stadtplanung, Werlte

**Bebauungsplan Nr. 41
„Gewerbegebiet Am Engelbertswald“
der Gemeinde Bawinkel**

- Schalltechnischer Bericht -

**Bebauungsplan Nr. 41
„Gewerbegebiet Am Engelbertswald“
der Gemeinde Bawinkel**

- Lärmtechnische Betrachtung (Verkehr) zur
48. Änd. des FNP -**

LÄRMTECHNISCHE BETRACHTUNG

zur

48. ÄNDERUNG DES FLÄCHENNUTZUNGSPLANES

IN DER

SAMTGEMEINDE LENGERICH
Landkreis Emsland

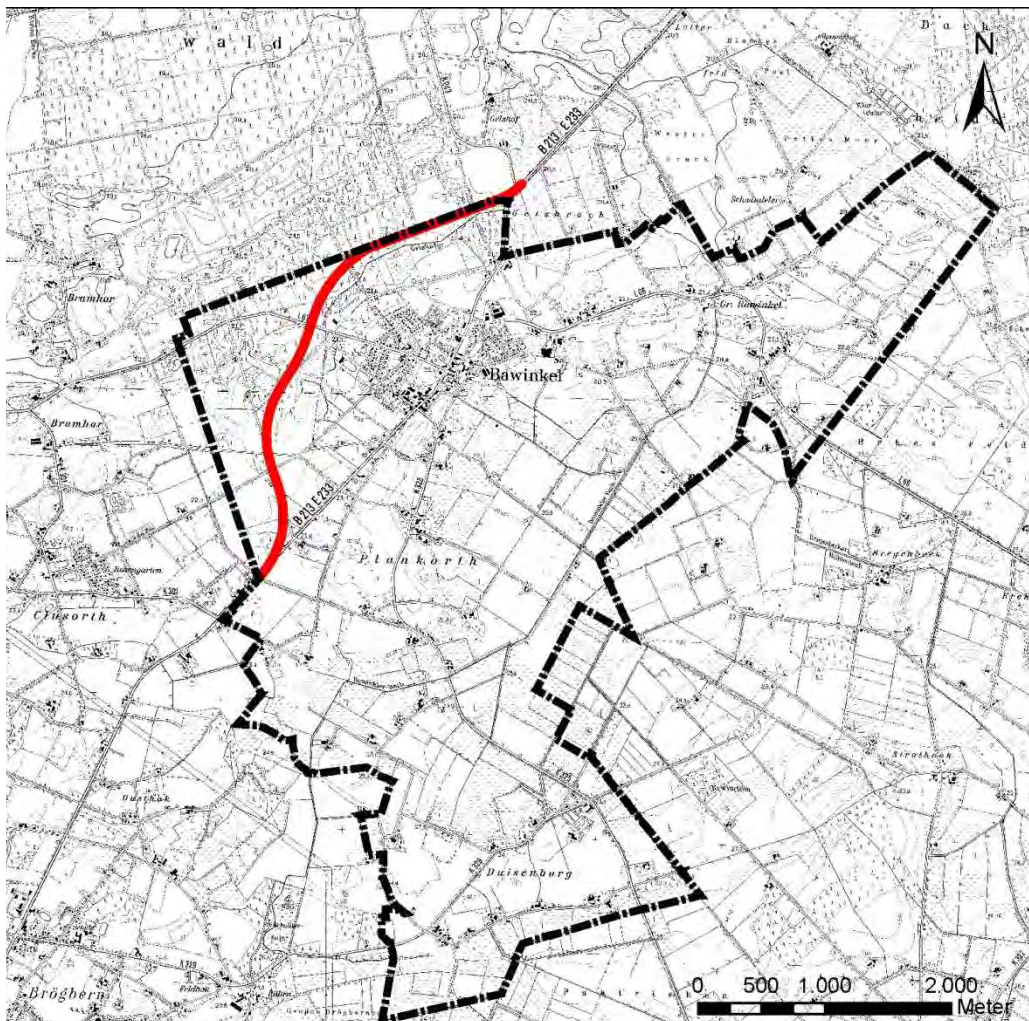

regionalplan & uvp

planungsbüro peter stelzer GmbH

Grulandstraße 2
49832 Freren

Tel.: (05902) 503 702 -0
Fax: (05902) 503 702 -33

Blau 1 Außen:

Das Grundstück ist ca. 166 m von der geplanten Trasse entfernt. Die Werte liegen bei einer Entfernung von rund 166 m und bei einer Verkehrsbelastung von 10.900 KFZ/24h und einem 20%igem Lkw-Anteil bei 58,2 dB(A) tags und 50,8 dB(A) nachts. Die Vorgaben der 16. BImSchV werden eingehalten.

Blau 2 Gewerbe:

Die gewerbliche Fläche ist ca. 25 m von der geplanten Trasse entfernt. Die Werte liegen bei einer Entfernung von rund 25 m und bei einer Verkehrsbelastung von 10.900 KFZ/24h und einem 20%igem Lkw-Anteil bei 69,0 dB(A) tags und 61,6 dB(A) nachts. Die Vorgaben der 16 BImSchV werden nachts geringfügig überschritten.

Blau 3 Außen:

Das Grundstück ist ca. 81 m von der geplanten Trasse entfernt. Die Werte liegen bei einer Entfernung von rund 81 m und bei einer Verkehrsbelastung von 10.900 KFZ/24h und einem 20%igem Lkw-Anteil bei 61,3 dB(A) tags und 53,9 dB(A) nachts. Die Vorgaben der 16. BImSchV werden eingehalten.

Blau 4 Außen:

Das Grundstück ist ca. 175 m von der geplanten Trasse entfernt. Die Werte liegen bei einer Entfernung von rund 175 m und bei einer Verkehrsbelastung von 10.900 KFZ/24h und einem 20%igem Lkw-Anteil bei 56,9 dB(A) tags und 49,5 dB(A) nachts. Die Vorgaben der 16. BImSchV werden eingehalten.

Blau 5 Wohnbaufläche:

Die Wohnbaufläche ist ca. 346 m von der geplanten Trasse entfernt. Die Werte liegen bei einer Entfernung von rund 346 m und bei einer Verkehrsbelastung von 10.900 KFZ/24h und einem 20%igem Lkw-Anteil bei 52,5 dB(A) tags und 45,1 dB(A) nachts. Die Vorgaben der 16. BImSchV werden eingehalten.

Blau 6 Außen:

Das Grundstück ist ca. 116 m von der geplanten Trasse entfernt. Die Werte liegen bei einer Entfernung von rund 116 m und bei einer Verkehrsbelastung von 10.900 KFZ/24h und einem 20%igem Lkw-Anteil bei 59,3 dB(A) tags und 51,9 dB(A) nachts. Die Vorgaben der 16. BImSchV werden eingehalten.

Blau 7 Außen:

Das Grundstück ist ca. 64 m von der geplanten Trasse entfernt. Die Werte liegen bei einer Entfernung von rund 64 m und bei einer Verkehrsbelastung von 10.900 KFZ/24h und einem 20%igem Lkw-Anteil bei 62,7 dB(A) tags und 55,3 dB(A) nachts. Die Vorgaben der 16 BImSchV werden nachts geringfügig überschritten.

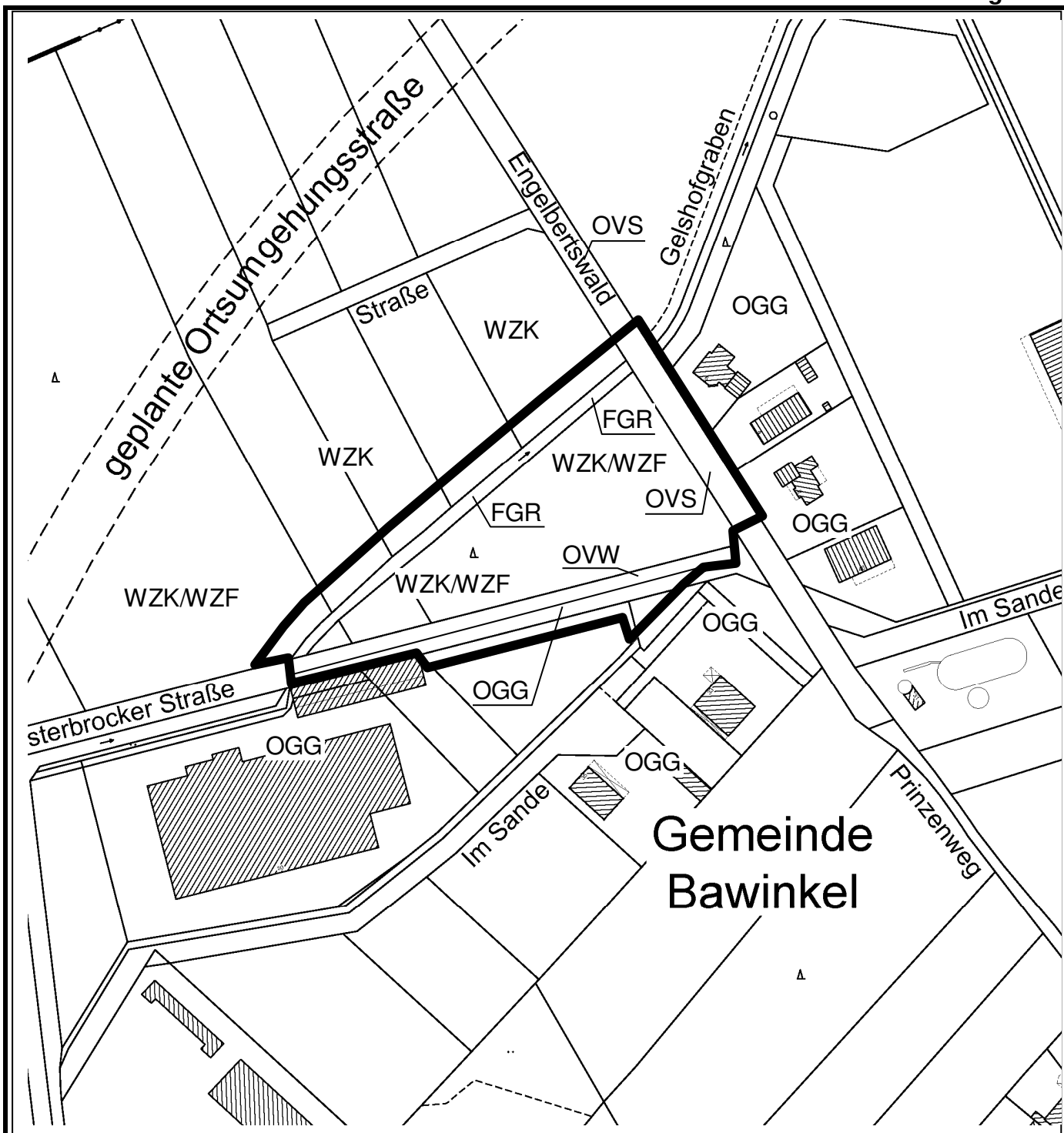

Legende:

Biotoptypen nach DRACHENFELS (2021)

- FGR Nährstoffreicher Graben
- OGG Gewerbegebiet
- OVS Straße
- OVW unbefestigter Weg
- WZF Fichtenforst
- WZK Kiefernforst

Hauptbestandsbildner:

Gemeinde Bawinkel

Anlage 4
der Begründung
zum
Bebauungsplan Nr. 41
„Gewerbegebiet
Am Engelbertswald“

Plangebiet

Biotoptypen

B-Plan Nr. 41
„Gewerbegebiet Am Engelbertswald“
In Bawinkel



Abbildung 1: Lage des UG im räumlichen Zusammenhang (bing maps, Stand: 05.09.2022)

**spezielle artenschutzrechtliche
Prüfung (saP)**

Samtgemeinde Lengerich

Fachbereich IV, Bauen, Planen, Umwelt

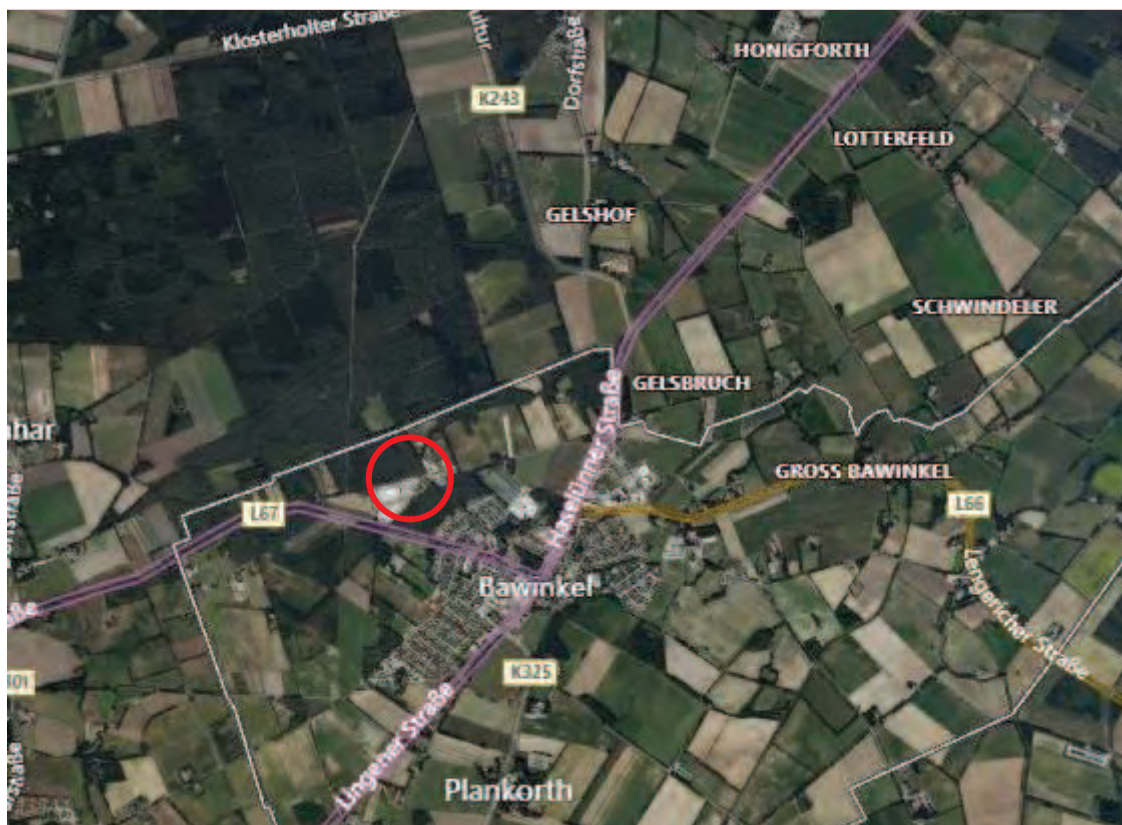
Mittelstr. 15
49838 Lengerich



Grulandstraße 2
49832 Freren

Tel.: (05902) 503 702-0
Fax: (05902) 503 702-33

INHALTSVERZEICHNIS

1	ALLGEMEIN.....	4
1.1	Einleitung	4
1.2	Anlass	4
1.3	Aufgabe und Ziel.....	4
1.4	Kurzbeschreibung des Vorhabens	5
2	RECHTLICHE GRUNDLAGEN.....	6
3	BEGRIFFSBESTIMMUNGEN.....	8
4	METHODISCHES VORGEHEN.....	8
4.1	Artenschutzrechtliche Untersuchung nach § 44 BNatSchG	8
5	DATENGRUNDLAGE	9
6	WIRKFAKTOREN.....	10
6.1	Allgemeine Wirkfaktoren.....	10
6.2	Ermittlung der projektspezifischen Wirkungen durch das Vorhaben.....	10
7	RELEVANZPRÜFUNG.....	11
7.1	Arten des Anhang IV der FFH-RL	13
7.2	Regelmäßige Gastvögel Niedersachsens nach Art. 4 Abs. 1 und 2 der EU-Vogelschutzrichtlinie.....	15
8	ERHEBUNG DER BESTANDSITUATION.....	19
8.1	Methodik der Bestandserfassung.....	19
8.1.1	Brutvögel	19
8.1.2	Fledermäuse	20
8.1.3	Weitere Arten	21
8.2	Ergebnisse	21
8.2.1	Brutvögel	21
8.2.2	Fledermäuse.....	23
8.2.3	Weitere Arten.....	25
8.3	Kontrolle der Ergebnisse der Relevanzprüfung auf Plausibilität.....	25
9	DARLEGUNG DER BETROFFENHEIT DER ARTEN.....	25
9.1	Artenschutzrechtliche Untersuchung nach § 44 BNatSchG	25
9.1.1	Brutvögel	25
9.1.2	Fledermäuse.....	40

10	MASSNAHMEN ZUR VERMEIDUNG UND ZUR SICHERUNG DER KONTINUIERLICHEN ÖKOLOGISCHEN FUNKTIONALITÄT	44
10.1	Maßnahmen zur Vermeidung.....	44
10.2	Maßnahmen zur Sicherung der kontinuierlichen ökologischen Funktionalität.....	45
11	HINWEISE ZUR EINGRIFFSREGELUNG	45
12	FAZIT	45
13	LITERATUR UND QUELLEN.....	46
14	ANHANG	52

Blatt Nr. 1: Erfassungsergebnisse 2022 – Brutvögel -

TABELLENVERZEICHNIS

Tabelle 1: Übersicht der allgemeinen Wirkfaktoren des Vorhabens	10
Tabelle 2: Ermittlung der projektspezifischen Wirkfaktoren des Vorhabens	11
Tabelle 3: Auflistung der erfassten Vogelarten (Bestandsaufnahme 2022).....	21

ABBILDUNGSVERZEICHNIS

Abbildung 1: Lage des UG im räumlichen Zusammenhang (bing maps, Stand: 28.07.2022).....	1
---	---

1 ALLGEMEIN

1.1 Einleitung

Der Schutz wildlebender Tiere und Pflanzen war bereits im Reichsnaturschutzgesetz (1935) und in der Naturschutzverordnung (1936) verankert. Nach dem Grundgesetz galten diese als Landesrecht weiter. Um einer Rechtszersplitterung entgegenzuwirken, wurde das Bundesnaturschutzgesetz (BNatSchG) verabschiedet, das am 24. Dezember 1976 in seiner ursprünglichen Fassung in Kraft trat. Mit der Artenschutznovelle in 1987 wurde der Vollzug des Artenschutzes verstärkt. Die zweite umfassende Änderung, die am 9. Mai 1998 in Kraft getreten ist, hat europäisches Artenschutzrecht umgesetzt und das nationale Recht entsprechend angepasst (LANA 2007). Mit dem „Ersten Gesetz zur Änderung des Bundesnaturschutzgesetzes vom 12. Dezember 2007 wurden die artenschutzrechtlichen Vorschriften in Deutschland infolge eines Urteils des Europäischen Gerichtshofs vom 10.01.2006 (C-98/03) geändert.

Mit der „Föderalismusreform“ vom September 2006 wurde die Rahmengesetzgebung aufgehoben. Damit hat der Bund erstmals die Möglichkeit erhalten, das Naturschutzrecht in eigener Regie umfassend zu regeln. (Zuvor besaß der Bund hier nur Rahmenkompetenz, die ergänzende Regelungen der Länder erforderte.) Mit dem „neuen“ Bundesnaturschutzgesetz (BNatSchG) vom 29. Juli 2009 (aktuelle Fassung) wird der Artenschutz bundeseinheitlich „abweichungsfest“ geregelt. Die Länder können bezüglich des Artenschutzes keine abweichenden Regelungen treffen.

1.2 Anlass

Die Samtgemeinde Lengerich strebt über den Fachbereich IV Bauen, Planen, Umwelt die Aufstellung des Bebauungsplanes Nr. 41 „Gewerbegebiet Am Engelbertswald“ in Bawinkel an. Ein Waldstück soll in eine Gewerbefläche umgewandelt werden.

Bei allen genehmigungspflichtigen Planungs- und Zulassungsverfahren müssen die Artenschutzbelange entsprechend den europäischen Bestimmungen geprüft werden. Aufgrund dessen ist nach Vorgabe der Unteren Naturschutzbehörde des Landkreises Emsland im Rahmen dieses Genehmigungsverfahrens eine spezielle artenschutzrechtliche Prüfung (im Folgenden kurz saP genannt) durchzuführen.

Die vorliegende saP ist ein gesonderter Fachbeitrag, bei dem ein fest umrissenes Artenspektrum über die allgemeine Eingriffsregelung hinaus einem besonderen Prüfprogramm, wie nachfolgend aufgeführt, unterzogen wird.

1.3 Aufgabe und Ziel

In der vorliegenden saP werden:

- die artenschutzrechtlichen Verbotstatbestände nach § 44 Abs. 1 i. V. m. Abs. 5 Bundesnaturschutzgesetz (BNatSchG) bezüglich der gemeinschaftsrechtlich geschützten Arten (alle heimischen europäischen Vogelarten, Arten des Anhang IV der FFH-RL (Flora-Fauna-Habitat-Richtlinie)), die durch das Vorhaben erfüllt werden können, ermittelt und dargestellt,

- ggf. die naturschutzfachlichen Voraussetzungen für eine Ausnahmeregelung gemäß § 45 Abs. 7 BNatSchG geprüft, d. h. es muss nachgewiesen werden, dass sich der Erhaltungszustand der Population der betroffenen Art nicht verschlechtern wird.

1.4 Kurzbeschreibung des Vorhabens

Die Samtgemeinde Lengerich plant ein Waldstück in ein Gewerbegebiet umzuwandeln und strebt dafür die Aufstellung des B-Plans Nr. 41 an. Das Untersuchungsgebiet (UG) liegt nord-westlich der Gemeinde Bawinkel und wird von Nadelforsten dominiert. Südlich und nord-östlich an des UG angrenzend bestehen bereits Gewerbeflächen. Nördlich an der Fläche liegt eine landwirtschaftlich genutzte Fläche und nord-westlich weitere Waldflächen.

Laut dem Umweltserver des NLWKN (<http://www.umweltkarten-niedersachsen.de>) befinden sich das Untersuchungsgebiet nicht innerhalb eines Naturschutzgebiets (NSG), Landschaftsschutzgebiets (LSG) oder einem ähnlichen offiziell ausgewiesenen Schutzgebiet. Darüber hinaus befinden sich auch keine für Brut- oder Gastvögel wertvolle Bereiche innerhalb des UGs.

In ca. 4,7 km Entfernung südlich des Gebietes befindet sich das NSG Wacholderhain und in ca. 4,5 km Entfernung südöstlich der Planfläche befindet sich das Naturdenkmal Kleines Wittefehn.

Südöstlich in einer Entfernung von ca. 1,2 km befindet sich ein für Brutvögel wertvoller Bereich mit offenem Status.

2 RECHTLICHE GRUNDLAGEN

Zum Schutz wildlebender Tier- und Pflanzenarten vor Beeinträchtigungen durch den Menschen sind auf gemeinschaftsrechtlicher und nationaler Ebene umfangreiche Vorschriften erlassen worden. Das BNatSchG unterscheidet in § 7 Abs. 2 Nr. 13 „besonders geschützte Arten“ und in Nr. 14 „streng geschützte Arten“, die dem gesetzlichen Schutz unterliegen.

Als **besonders geschützte Arten** gelten:

- Arten der Anhänge A und B der EG – Artenschutzverordnung (EG-VO)
- Arten des Anhangs IV der FFH-RL sowie alle europäischen Vogelarten nach Art. 1 der Vogelschutz- Richtlinie (VSch-RL)
- Arten der Anlage 1, die in Spalte 2 der Bundesartenschutzverordnung (BArtSchV) mit einem Kreuz gekennzeichnet sind

Als **streng geschützte Arten** gelten:

- Arten des Anhangs A der EG – Artenschutzverordnung (EG-VO)
- Arten des Anhangs IV der FFH-RL
- Arten der Anlage 1, die in Spalte 3 der Bundesartenschutzverordnung (BArtSchV) mit einem Kreuz gekennzeichnet sind.

Europarechtlich ist der Artenschutz in den Artikeln 12, 13 und 16 der Richtlinie 92/43/EWG des Rates zur Erhaltung der natürlichen Lebensräume sowie der wildlebenden Tiere und Pflanzen vom 21.05.1992 - FFH-RL - sowie in den Artikeln 5, 7 und 9 der Richtlinie 2009/147/EG des Europäischen Parlaments und des Rates über die Erhaltung der wildlebenden Vogelarten vom 30. November 2009 - Vogelschutz-Richtlinie VSch-RL - verankert. Im nationalen deutschen Naturschutzrecht ist der Artenschutz in den Bestimmungen der §§ 44 und 45 BNatSchG umgesetzt.

Die für diese saP maßgeblichen Verbotstatbestände („Zugriffverbote“) sind in § 44 Abs. 1 BNatSchG normiert. Danach ist es grundsätzlich „verboten,

1. *wild lebenden Tieren der besonders geschützten Arten nachzustellen, sie zu fangen, zu verletzen, zu töten oder ihre Entwicklungsformen aus der Natur zu entnehmen, zu beschädigen oder zu zerstören,*
2. *wild lebende Tiere der streng geschützten Arten und der europäischen Vogelarten während der Fortpflanzungs-, Aufzucht-, Mauser-, Überwinterungs- und Wanderungszeiten erheblich zu stören; eine erhebliche Störung liegt vor, wenn sich durch die Störung der Erhaltungszustand der lokalen Population einer Art verschlechtert.*
3. *Fortpflanzungs- und Ruhestätten der wild lebenden Tiere der besonders geschützten Arten aus der Natur zu entnehmen, zu beschädigen oder zu zerstören,*

4. *wild lebende Pflanzen der besonders geschützten Arten oder ihre Entwicklungsformen aus der Natur zu entnehmen, sie oder ihre Standorte zu beschädigen oder zu zerstören (Zugriffsverbote).“*

Für Eingriffe in den Naturhaushalt, die nach der naturschutzrechtlichen Eingriffsregelung gemäß § 15 BNatSchG zulässig sind, enthält § 44 Abs. 5 BNatSchG Einschränkungen der artenschutzrechtlichen Verbotstatbestände:

- (5) *Für nach § 15 Absatz 1 unvermeidbare Beeinträchtigungen durch Eingriffe in Natur und Landschaft, die nach § 17 Absatz 1 oder Absatz 3 zugelassen oder von einer Behörde durchgeführt werden, sowie für Vorhaben im Sinne des § 18 Absatz 2 Satz 1 gelten die Zugriffs-, Besitz- und Vermarktungsverbote nach Maßgabe der Sätze 2 bis 5. Sind in Anhang IV Buchstabe a der Richtlinie 92/43/EWG aufgeführte Tierarten, europäische Vogelarten oder solche Arten betroffen, die in einer Rechtsverordnung nach § 54 Absatz 1 Nummer 2 aufgeführt sind, liegt ein Verstoß gegen*
1. *das Tötungs- und Verletzungsverbot nach Absatz 1 Nummer 1 nicht vor, wenn die Beeinträchtigung durch den Eingriff oder das Vorhaben das Tötungs- und Verletzungsrisiko für Exemplare der betroffenen Arten nicht signifikant erhöht und diese Beeinträchtigung bei Anwendung der gebotenen, fachlich anerkannten Schutzmaßnahmen nicht vermieden werden kann,*
 2. *das Verbot des Nachstellens und Fangens wild lebender Tiere und der Entnahme, Beschädigung oder Zerstörung ihrer Entwicklungsformen nach Absatz 1 Nummer 1 nicht vor, wenn die Tiere oder ihre Entwicklungsformen im Rahmen einer erforderlichen Maßnahme, die auf den Schutz der Tiere vor Tötung oder Verletzung oder ihrer Entwicklungsformen vor Entnahme, Beschädigung oder Zerstörung und die Erhaltung der ökologischen Funktion der Fortpflanzungs- oder Ruhestätten im räumlichen Zusammenhang gerichtet ist, beeinträchtigt werden und diese Beeinträchtigungen unvermeidbar sind,*
 3. *das Verbot nach Absatz 1 Nummer 3 nicht vor, wenn die ökologische Funktion der von dem Eingriff oder Vorhaben betroffenen Fortpflanzungs- und Ruhestätten im räumlichen Zusammenhang weiterhin erfüllt wird.*

Soweit erforderlich, können auch vorgezogene Ausgleichsmaßnahmen festgelegt werden. Für Standorte wild lebender Pflanzen der in Anhang IV Buchstabe b der Richtlinie 92/43/EWG aufgeführten Arten gelten die Sätze 2 und 3 entsprechend. Sind andere besonders geschützte Arten betroffen, liegt bei Handlungen zur Durchführung eines Eingriffs oder Vorhabens kein Verstoß gegen die Zugriffs-, Besitz- und Vermarktungsverbote vor.

Entsprechend der obigen Ausführung gelten die artenschutzrechtlichen Verbote bei nach § 15 zulässigen Eingriffen in Natur und Landschaft sowie nach den Vorschriften des Baugesetzbuches zulässigen Vorhaben im Sinne des § 18 Abs. 2 Satz 1 nur für die in Anhang IV der FFH-RL aufgeführten Tierarten, für Europäischen Vogelarten sowie für solche Arten, die in einer Rechtsverordnung nach § 54 Abs. 1 Nummer 2 aufgeführt sind.

3 BEGRIFFSBESTIMMUNGEN

Die Begriffsbestimmungen und die fachliche Auslegung der Verbotstatbestände der nachfolgenden Untersuchung stützen sich auf die vorgeschlagenen Definitionen im Zusammenhang mit den Grundtatbeständen des § 44 Abs. 1 BNatSchG der Bund/Länderarbeitsgemeinschaft Naturschutz, Landschaftspflege und Erholung (LANA), stA „Arten- und Biotopschutz“ (September 2009).

Entsprechend ist eine Verschlechterung des Erhaltungszustandes „immer dann anzunehmen, wenn sich als Folge der Störung die Größe oder der Fortpflanzungserfolg der lokalen Population signifikant und nachhaltig verringert. Bei häufigen und weit verbreiteten Arten führen kleinräumige Störungen einzelner Individuen im Regelfall nicht zu einem Verstoß gegen das Störungsverbot. Störungen an den Populationszentren können aber auch bei häufigeren Arten zur Überwindung der Erheblichkeitsschwelle führen. Demgegenüber kann bei landesweit seltenen Arten mit geringen Populationsgrößen eine signifikante Verschlechterung bereits dann vorliegen, wenn die Fortpflanzungsfähigkeit, der Bruterfolg oder die Überlebenschancen einzelner Individuen beeinträchtigt oder gefährdet werden.“

4 METHODISCHES VORGEHEN

4.1 Artenschutzrechtliche Untersuchung nach § 44 BNatSchG

Gegenstand der saP sind Arten nach Anhang IV der FFH-Richtlinie und europäische Vogelarten, deren Anwesenheit im Untersuchungsgebiet nicht von vorneherein ausgeschlossen werden kann. Somit können in einem ersten Schritt (Relevanzprüfung) die Arten von einer weiteren Prüfung ausgeschlossen werden, die aufgrund vorliegender Daten (Verbreitungskarten, Verzeichnis der in Niedersachsen besonders oder streng geschützten Arten (THEUNERT 2008a und 2008b)), eigener Erfahrungen/ Kenntnisse und dem Wissensstand der Mitarbeiter des Planungsbüros regionalplan & uvp als nicht relevant für das Vorhabensgebiet identifiziert werden können.

In einem weiteren Schritt wird durch Bestandsaufnahmen die einzelartenbezogene Bestandssituation im Wirkraum des Vorhabens erhoben. Auf Basis dieser Untersuchungen können dann die Arten identifiziert werden, die vom Vorhaben tatsächlich betroffen sind bzw. betroffen sein können. Auf Grund der Ergebnisse der Bestandsaufnahme sind die Ergebnisse der Relevanzprüfung nochmals auf Plausibilität zu kontrollieren.

In die Beurteilung, ob artenschutzrechtliche Verbotstatbestände erfüllt sind, werden Vorkehrungen zur Vermeidung von Beeinträchtigungen sowie Maßnahmen zur Wahrung der kontinuierlichen ökologischen Funktionalität einbezogen.

Vorkehrungen zur Vermeidung von Beeinträchtigungen setzen am Projekt an. Sie führen dazu, dass Projektwirkungen entweder vollständig unterbleiben oder soweit abgemildert werden, dass - auch individuenbezogen - keine erhebliche Einwirkung auf geschützte Arten erfolgt (z. B. Anbringen von Fledermaus-Überflughilfen).

Maßnahmen zur Wahrung der kontinuierlichen ökologischen Funktionalität („CEF-Maßnahmen“ - continuous ecological functionality-measures im Guidance document der

EU-KOMMISSION (Hrsg. 2007)) setzen unmittelbar am betroffenen Bestand der geschützten Arten an. Sie dienen dazu, die Funktion der konkret betroffenen Lebensstätte für die betroffene (Teil-)Population in qualitativer und quantitativer Hinsicht zu erhalten. Dabei muss die Kontinuität der Lebensstätte gesichert sein. CEF-Maßnahmen müssen den Charakter kompensatorischer Vermeidungsmaßnahmen (die in der Eingriffsregelung i. d. R. Ausgleichsmaßnahmen darstellen) besitzen und einen unmittelbaren räumlichen Bezug zum betroffenen Habitat erkennen lassen, z. B. in Form einer Vergrößerung eines Habitats oder der Neuschaffung von Habitaten in direkter funktioneller Beziehung zu diesem.

Werden trotz der Durchführung von Vorkehrungen zur Vermeidung Verbotstatbestände erfüllt, so dienen **Kompensationsmaßnahmen** (FCS- Maßnahmen) dem Erhalt des derzeitigen (günstigen) Erhaltungszustandes der betroffenen Art. Diese Maßnahmen müssen aus den spezifischen Empfindlichkeiten und ökologischen Erfordernissen der jeweiligen betroffenen Art bzw. Population abgeleitet werden, d. h. sie sind an die jeweilige Art und an die Funktionalität auszurichten. Auch hinsichtlich der zeitlichen Komponente ist zu beachten, dass keine Zeitlücke entsteht, in der eine irreversible Schwächung der Population zu befürchten ist.

5 DATENGRUNDLAGE

Als Datengrundlage für die saP dienen die aktuellen Roten Listen Deutschlands und Niedersachsens sowie Verbreitungsatlanten und weitere Fachliteratur (siehe Kapitel 13 „Literatur und Quellen“).

6 WIRKFAKTOREN

6.1 Allgemeine Wirkfaktoren

Entsprechend der Beschreibung des Vorhabens werden für die artenschutzrechtliche Beurteilung folgende Wirkungen und Wirkzonen zu Grunde gelegt.

Tabelle 1: Übersicht der allgemeinen Wirkfaktoren des Vorhabens

Baubedingte Wirkungen
<ul style="list-style-type: none"> • mögliche Zerstörungen von Fortpflanzungs- und Ruhestätten durch die Baumaßnahmen, • temporärer Biotop- und Bodenverlust/ temporäre Beeinträchtigung des Lebensraumes durch Bauflächen/ Baustreifen (einschließlich temporärer Veränderung der Standortverhältnisse, der Bodenstruktur, visueller und akustischer Wirkungen), • temporäre Lärm- und Schadstoffemissionen und damit einhergehende Störungen durch den Baubetrieb, • mögliche baubedingte Tötungen von Individuen, • z. T. temporärer Verlust und Verstärkung der Zerschneidung faunistischer Funktionsräume und Funktionsbeziehungen.
Anlagebedingte Wirkungen
<ul style="list-style-type: none"> • Entwertung faunistischer Funktionsräume und Funktionsbeziehungen durch verstärkte visuelle Störreize, Zerschneidungsverstärkung, Standortveränderung, • Beeinträchtigungen des Lebensraumes durch Versiegelung (Zuwegungen, Bauwerk), • Beeinträchtigungen des Lebensraumes durch zusätzliche Überbauung und Strukturveränderungen, • Biotopverlust durch Versiegelung und Überbauung/ Strukturveränderung, • Verlust faunistischer Funktionsräume und Funktionsbeziehungen durch Versiegelung/ Überbauung/Nutzungsveränderungen.
Betriebsbedingte Wirkungen
<ul style="list-style-type: none"> • mögliche Störungs- und Vertreibungswirkungen durch den Betrieb des Gewerbegebiets (akustische und visuelle Störreize durch den veränderten Verkehrsfluss), Beeinträchtigungen durch Lichtemissionen • ggf. mögliche Individuenverluste durch Kollision mit Verkehr.

6.2 Ermittlung der projektspezifischen Wirkungen durch das Vorhaben

Neben den allgemeinen Wirkfaktoren, die bei allen Vorhaben auftreten, entstehen projektspezifische Wirkfaktoren, die je nach Vorhaben unterschiedlich sein können. Inwieweit einzelne Arten oder Artgruppen von den Auswirkungen einer Planung betroffen sein können, hängt im Wesentlichen von der konkreten Planung im Raum und den vorhandenen Lebensraumstrukturen ab. Neben dem unmittelbaren Verlust von Lebensräumen durch Überplanung können einzelne Wirkfaktoren wie Lärm, Licht, Bewegungsunruhe etc. auch mehr oder weniger weit in den Raum wirken und sind entsprechend zu berücksichtigen.

Da die Wirkungen des Vorhabens auf verschiedene Artgruppen und Arten unterschiedlich sind, richtet sich das Untersuchungsgebiet nach den Arten, bei denen mit den größten Wirkradien zu rechnen ist. Dies sind meist Offenlandarten wie Kiebitz und Brachvogel. Für Arten wie gehölbewohnende Singvögel, z.B. Goldammern oder Baumpieper beschränkt sich der Wirkraum in der Regel auf die unmittelbare Vorhabensfläche und das direkte Umfeld und die Arten werden nur dann beeinträchtigt,

wenn die besiedelten Gehölze entfernt werden. Auf diesen Grundlagen werden die Betroffenheiten nach der Erfassung ermittelt. In der folgenden Art-für-Art-Betrachtung (Kapitel 9) wird zwischen den von den Wirkfaktoren betroffenen Arten und den außerhalb des Wirkraums siedelnden Arten unterschieden. Letztere werden dann in einem Artblatt gesammelt abgearbeitet.

In der folgenden Tabelle 2 werden die konkreten projektspezifischen Wirkungen unter Berücksichtigung der aktuellen Planung (Kapitel 1.4) und der im Rahmen der Bestandserfassungen (Kapitel 8) vor Ort dokumentierten Lebensraumstrukturen ermittelt.

Tabelle 2: Ermittlung der projektspezifischen Wirkfaktoren des Vorhabens

Wirkfaktor	trifft zu
Erschließung eines neuen Baustandortes	x
Erweiterung/ Ersatz einer bestehenden baulichen Anlage	
Überplanung/ Verlust bestehender Gebäude	
Bestehende Gebäude im unmittelbaren Nahbereich/ Wirkungsbereich	x
Überplanung/ Verlust von Gewässern	
Gewässer im Wirkungsbereich	x
Überplanung/ Verlust von Altholzstrukturen/ Wald	x
Altholzstrukturen/ Wald im Wirkungsbereich	x
Überplanung/ Verlust von jüngeren Gehölzen	x
Gehölze im Wirkungsbereich	x
Überplanung/ Verlust von Offenlandstandorten	
Offenland im Wirkungsbereich	

7 RELEVANZPRÜFUNG

Auf der Ebene des Genehmigungsverfahrens sind prinzipiell alle im Land Niedersachsen vorkommenden Arten des Anhangs IV der FFH-RL und alle im Land Niedersachsen vorkommenden europäischen Vogelarten gemäß Artikel 1 der VSch-RL betrachtungsrelevant. Dieses umfangreiche Artenspektrum soll im Rahmen der Relevanzprüfung zunächst auf die Arten reduziert werden, die unter Beachtung der Lebensraumsprüche im Untersuchungsraum vorkommen können und für die eine Beeinträchtigung im Sinne der Verbotstatbestände des § 44 Abs. 1 BNatSchG durch Wirkungen des Vorhabens nicht von vornherein ausgeschlossen werden kann.

Entsprechend der Verbreitungskarten, sonstiger Literatur (siehe Datengrundlage) sowie der eigenen Erfahrungen und Kenntnissen über den Planungsraum sind Vorkommen betrachtungsrelevanter Arten im Wesentlichen aus den Gruppen der Brutvögel und Fledermäuse denkbar. Somit werden Bestandserhebungen für die oben genannten Artengruppen durchgeführt. Für diese Artengruppen wird keine Relevanzprüfung durchgeführt.

Auf das Vorkommen weiterer streng geschützter Arten aus den anderen Artengruppen und auf das Vorkommen von Lebensraumtypen wird bei den Begehungen geachtet.

Die Dokumentation der Relevanzprüfung erfolgt in tabellarischer Form:

Die Tabellen zur Ermittlung des zu prüfenden Artenspektrums bauen auf die Hinweise zur Aufstellung der naturschutzfachlichen Angaben zur speziellen artenschutzrechtlichen Prüfung in der Straßenplanung (Fassung mit Stand 03/2011) der Obersten Baubehörde im Bayrischen Staatsministerium auf.

Die Kürzel der Spalten am Tabellenanfang haben folgende Bedeutung:

V: Verbreitungsgebiet

X = Das Vorhaben liegt innerhalb des bekannten Verbreitungsgebiets der Art in Niedersachsen oder keine Angaben zur Verbreitung der Art in Niedersachsen vorhanden (k.A.).

0 = Das Vorhaben liegt außerhalb des bekannten Verbreitungsgebiets der Art in Niedersachsen.

L: Lebensraum

X = Der erforderliche Lebensraum/ die spezifischen Habitatansprüche der Art sind voraussichtlich erfüllt oder keine Angabe möglich (k.A.).

0 = Der erforderliche Lebensraum kommt nicht vor bzw. die spezifischen Habitatansprüche der Art sind mit Sicherheit nicht erfüllt.

E: Empfindlichkeit der Art gegenüber den Wirkungen

X = Die Wirkungsempfindlichkeit der Art ist gegeben bzw. nicht auszuschließen.

0 = Die Wirkungsempfindlichkeit der Art ist projektspezifisch so gering, dass mit hinreichender Sicherheit davon auszugehen ist, dass keine Verbotstatbestände ausgelöst werden können (i. d. R. nur weit verbreitete, ungefährdete Arten).

Arten, bei denen die Kategorie V (Verbreitungsgebiet) mit „0“ bewertet wurde, sind als nicht betrachtungsrelevant identifiziert und können damit von den weiteren Prüfschritten ausgeschlossen werden.

Für alle weiteren Arten werden die Kategorien „Lebensraum“ und „Empfindlichkeit“ abgeprüft. Arten, bei denen die Kategorie „Lebensraum“ mit „0“ bewertet wurde, sind als nicht betrachtungsrelevant identifiziert und können damit von den weiteren Prüfschritten ausgeschlossen werden.

Bei den Arten, wo der erforderliche Lebensraum bzw. die spezifischen Habitatansprüche voraussichtlich erfüllt sind oder keine Angaben möglich sind und die Empfindlichkeit gegenüber den Wirkungen des geplanten Vorhabens gegeben sind bzw. nicht auszuschließen sind, erfolgt die Betrachtung der möglichen Betroffenheit Art für Art. Entsprechend werden diese Arten der weiteren saP zu Grunde gelegt.

7.1 Arten des Anhang IV der FFH-RL

Tierarten:

Kategorie			Art	Wissenschaftlicher Name	RL Nds	RL D	sg
V	L	E					
Säugetiere ohne Fledermäuse							
X	0		Biber	<i>Castor fiber</i>	0	V	x
0			Braunbär	<i>Ursus arctos</i>	0	0	x
0			Europäischer Nerz	<i>Mustela lutreola</i>	0	0	
0			Feldhamster	<i>Cricetus cricetus</i>	2	1	x
X	0		Fischotter	<i>Lutra lutra</i>	1	3	x
0			Großer Tümmler	<i>Tursiops truncatus</i>	1	0	x
0			Haselmaus	<i>Muscardinus avellanarius</i>	R	V	x
0			Luchs	<i>Lynx lynx</i>	0	1	x
0			Schweinswal	<i>Phocoena phocoena</i>	1	2	x
0			Waldbirkenmaus	<i>Sicista betulina</i>	G	2	x
0			Wildkatze	<i>Felis silvestris</i>	2	3	x
0			Wisent	<i>Bison bonasus</i>	0	0	x
X	X	0	Wolf	<i>Canis lupus</i>	0	3	x
Kriechtiere							
0			Europ. Sumpfschildkröte	<i>Emys orbicularis</i>	0	1	x
X	0		Schlingnatter	<i>Coronella austriaca</i>	2	3	x
X	0		Zauneidechse	<i>Lacerta agilis</i>	3	V	x
Lurche							
0			Geburtshelferkröte	<i>Alytes obstetricans</i>	2	2	x
0			Gelbbauchunke	<i>Bombina variegata</i>	1	2	x
X	0		Kammolch	<i>Triturus cristatus</i>	3	3	x
0			Kleiner Wasserfrosch	<i>Pelophylax lessonae</i>	G	G	x
X	0		Knoblauchkröte	<i>Pelobates fuscus</i>	3	3	x
X	0		Kreuzkröte	<i>Bufo calamita</i>	2	2	x
X	0		Laubfrosch	<i>Hyla arborea</i>	2	3	x
X	0		Moorfrosch	<i>Rana arvalis</i>	3	3	x
0			Rotbauchunke	<i>Bombina bombina</i>	2	2	x
0			Springfrosch	<i>Rana dalmatina</i>	3	V	x
0			Wechselkröte	<i>Pseudepidalea viridis</i>	1	2	x
Fische							
0			Nordseeschnäpel	<i>Coregonus oxyrinchus</i>	0	0	x
0			Stör	<i>Acipenser sturio</i>	0	0	x
Libellen							
0			Eurasische Keuljungfer	<i>Stylurus flavipes</i>	R	G	x

Kategorie			Art	Wissenschaftlicher Name	RL Nds	RL D	sg
V	L	E					
0			Östliche Moosjungfer	<i>Leucorrhinia albifrons</i>	R	1	x
0			Zierliche Moosjungfer	<i>Leucorrhinia caudalis</i>	*	1	x
0			Große Moosjungfer	<i>Leucorrhinia pectoralis</i>	*	2	x
0			Grüne Flussjungfer	<i>Ophiogomphus cecilia</i>	*	2	x
0			Grüne Mosaikjungfer	<i>Aeshna viridis</i>	1	1	x
0			Sibirische Winterlibelle	<i>Sympecma paedisca</i>	1	2	x
Käfer							
0			Grubenlaufkäfer	<i>Carabus variolosus</i>	0	1	x
0			Heldbock	<i>Cerambyx cerdo</i>	◇	1	x
0			Breitrand	<i>Dytiscus latissimus</i>	1	1	x
0			Schmalbindiger Breitflügel-Tauchkäfer	<i>Graphoderus bilineatus</i>	0	1	x
0			Eremit	<i>Osmoderma eremita</i>	◇	2	x
Tagfalter							
0			Wald-Wiesenvögelchen	<i>Coenonympha hero</i>	1	1	x
0			Eschen- Scheckenfalter	<i>Euphydryas maturna</i>	0	1	x
0			Schwarzfleckiger Ameisenbläuling	<i>Maculinea arion</i>	1	2	x
0			Dunkler Wiesenknopf-Ameisenbläuling	<i>Maculinea nausithous</i>	1	3	x
0			Heller Wiesenknopf-Ameisenbläuling	<i>Maculinea teleius</i>	0	2	x
0			Großer Feuerfalter	<i>Lycaena dispar</i>	0	2	x
0			Blauschillernder Feuerfalter	<i>Lycaena helle</i>	0	1	x
0			Schwarzer Apollofalter	<i>Parnassius mnemosyne</i>	0	1	x
Nachtfalter							
0			Nachtkerzenschwärmer	<i>Proserpinus proserpina</i>	2	V	x
Schnecken							
0			Zierliche Tellerschnecke	<i>Anisus vorticulus</i>	◇	1	x
Muscheln							
0			Bachmuschel	<i>Unio crassus</i>	◇	1	x

Gefäßpflanzen:

Kategorie			Art	Wissenschaftlicher Name	RL Nds	RL D	sg
V	L	E					
0			Kriechender Sellerie	<i>Apium repens</i>	1	1	x
0			Einfache Mondraute	<i>Botrychium simplex</i>	0	2	x
0			Frauschuh	<i>Cypripedium calceolus</i>	2	3	x

Kategorie			Art	Wissenschaftlicher Name	RL Nds	RL D	sg
V	L	E					
0			Sand-Silberscharte	<i>Jurinea cyanooides</i>	0	2	x
0			Sumpf-Glanzkraut	<i>Liparis loeselii</i>	2	2	x
X	0		Froschkraut	<i>Luronium natans</i>	2	2	x
0			Schierling- Wasserfenchel	<i>Oenanthe conioides</i>	1	1	x
0			Moor- Steinbrech	<i>Saxifraga hirculus</i>	0	1	x
0			Vorblattloses Leinblatt	<i>Thesium ebracteatum</i>	1	1	x
0			Prächtiger Dünnfarn	<i>Trichomanes speciosum</i>	R	◇	x

LEGENDE

RL D Rote Liste Deutschland
RL Nds Rote Liste Niedersachsen

Gefährdungskategorien der Roten Listen (D und Nds):

- 0 Bestand erloschen (ausgestorben oder verschollen)
- 1 Vom Erlöschen/ Aussterben bedroht
- 2 Stark gefährdet
- 3 Gefährdet
- G Gefährdung unbekanntes Ausmaßes
- R Extrem selten (Arten mit geographischer Restriktion)
- V Vorwarnliste
- D Daten unzureichend
- * Keine Gefährdung/ ungefährdet
- ◇ Nicht bewertet/ keine Rote Liste vorhanden
- N erst nach Veröffentlichung der Roten Liste nachgewiesen (Status unbekannt)

sg x = streng geschützte Art nach § 7 Abs. 2 Nr. 14 BNatSchG

7.2 Regelmäßige Gastvögel Niedersachsens nach Art. 4 Abs. 1 und 2 der EU-Vogelschutzrichtlinie

Kategorie			Art	Wissenschaftlicher Name	Gastvogelart
V	L	E			
X	0		Austernfischer	<i>Haematopus ostralegus</i>	Zug
X	X	0	Baumfalke	<i>Falco subbuteo</i>	Zug
X	0		Bekassine	<i>Gallinago gallinago</i>	Zug
0			Bergente	<i>Aythya marila</i>	Zug
X	0		Blässgans	<i>Anser albifrons</i>	Zug
X	0		Blässhuhn	<i>Fulica atra</i>	Zug
X	0		Blaukehlchen	<i>Luscinia svecica</i>	Anh I
0			Brachpieper	<i>Anthus campestris</i>	Anh I
X	0		Brachvogel	<i>Numenius arquata</i>	Zug
X	0		Brandgans	<i>Tadorna tadorna</i>	Zug
0			Brandseeschwalbe	<i>Thalasseus sandvicensis</i>	Anh I
X	0		Braunkehlchen	<i>Saxicola rubetra</i>	Zug
X	0		Bruchwasserläufer	<i>Tringa glareola</i>	Anh I

Kategorie			Art	Wissenschaftlicher Name	Gastvogelart
V	L	E			
0			Drosselrohrsänger	<i>Acrocephalus arundinaceus</i>	Zug
X	0		Dunkelwasserläufer	<i>Tringa erythropus</i>	Zug
0			Eiderente	<i>Somateria mollissima</i>	Zug
X	0		Eisvogel	<i>Alcedo atthis</i>	Anh I
X	0		Feldlerche	<i>Alauda arvensis</i>	Zug
X	0		Fischadler	<i>Pandion haliaetus</i>	Anh I
X	0		Flussregenpfeifer	<i>Charadrius dubius</i>	Zug
0			Flusseeschwalbe	<i>Sterna hirundo</i>	Anh I
X	0		Flussuferläufer	<i>Actitis hypoleucos</i>	Zug
X	0		Gänsesäger	<i>Mergus merganser</i>	Zug
X	X	0	Gartenrotschwanz	<i>Phoenicurus phoenicurus</i>	Zug
X	0		Goldregenpfeifer	<i>Pluvialis apricaria</i>	Anh I
0			Graumammer	<i>Emberiza calandra</i>	Zug
X	0		Graugans	<i>Anser anser</i>	Zug
X	X	0	Graureiher	<i>Ardea cinerea</i>	Zug
X	0		Grünschenkel	<i>Tringa nebularia</i>	Zug
X	0		Haubentaucher	<i>Podiceps cristatus</i>	Zug
X	X	0	Heidelerche	<i>Lullula arborea</i>	Anh I
X	0		Heringsmöwe	<i>Larus fuscus</i>	Zug
X	0		Höckerschwan	<i>Cygnus olor</i>	Zug
X	0		Kampfläufer	<i>Chalidris pugnax</i>	Anh I
X	0		Kanadagans	<i>Branta canadensis</i>	Zug
X	0		Kiebitz	<i>Vanellus vanellus</i>	Zug
0			Kiebitzregenpfeifer	<i>Pluvialis squatarola</i>	Zug
X	X	0	Kleinspecht	<i>Dryobates minor</i>	Zug
X	0		Knäkente	<i>Spatula querquedula</i>	Zug
0			Knutt	<i>Calidris canutus</i>	Zug
0			Kolbenente	<i>Netta rufina</i>	Zug
X	0		Kormoran	<i>Phalacrocorax carbo</i>	Zug
X	0		Kornweihe	<i>Circus cyaneus</i>	Anh I
X	0		Kranich	<i>Grus grus</i>	Anh I
X	0		Krickente	<i>Anas crecca</i>	Zug
0			Kurzschnabelgans	<i>Anser brachyrhynchus</i>	Zug
0			Küstenseeschwalbe	<i>Sterna paradisaea</i>	Anh I
X	0		Lachmöwe	<i>Chroicocephalus ridibundus</i>	Zug
X	0		Löffelente	<i>Spatula clypeata</i>	Zug
0			Löffler	<i>Platalea leucorodia</i>	Anh I
0			Mantelmöwe	<i>Larus marinus</i>	Zug
X	0		Merlin	<i>Falco columbarius</i>	Anh I

Kategorie			Art	Wissenschaftlicher Name	Gastvogelart
V	L	E			
0			Mittelsäger	<i>Mergus serrator</i>	Zug
X	0		Nachtigall	<i>Luscinia megarhynchos</i>	Zug
X	0		Nachtschwalbe	<i>Caprimulgus europaeus</i>	Anh I
X	0		Neuntöter	<i>Lanius collurio</i>	Anh I
0			Ohrentaucher	<i>Podiceps auritus</i>	Anh I
0			Orotolan	<i>Emberiza hortulana</i>	Anh I
X	0		Pfeifente	<i>Mareca penelope</i>	Zug
0			Pfuhlschnepfe	<i>Limosa lapponica</i>	Anh I
X	X	0	Pirol	<i>Oriolus oriolus</i>	Zug
0			Prachttaucher	<i>Gavia arctica</i>	Anh I
X	0		Raubwürger	<i>Lanius excubitor</i>	Zug
0			Raufußkauz	<i>Aegolius funereus</i>	Anh I
0			Regenbrachvogel	<i>Numenius phaeopus</i>	Zug
X	0		Reiherente	<i>Aythya fuligula</i>	Zug
0			Ringelgans	<i>Branta bernicla</i>	Zug
X	0		Rohrdommel	<i>Botaurus stellaris</i>	Anh I
0			Rohrschwirl	<i>Locustella luscinioides</i>	Zug
X	0		Rohrweihe	<i>Circus aeruginosus</i>	Anh I
0			Rothalstaucher	<i>Podiceps grisegena</i>	Zug
0			Rotkehlpieper	<i>Anthus cervinus</i>	Anh I
X	X	0	Rotmilan	<i>Milvus milvus</i>	Anh I
X	0		Rotschenkel	<i>Tringa totanus</i>	Zug
X	X	0	Saatkrähe	<i>Corvus frugilegus</i>	Zug
0			Säbelschnäbler	<i>Recurvirostra avosetta</i>	Anh I
0			Sanderling	<i>Calidris alba</i>	Zug
0			Sandregenpfeifer	<i>Charadrius hiaticula</i>	Zug
X	0		Schafstelze	<i>Motacilla flava</i>	Zug
0			Schellente	<i>Bucephala clangula</i>	Zug
X	0		Schilfrohrsänger	<i>Acrocephalus schoenobaenus</i>	Zug
X	0		Schnatterente	<i>Mareca strepera</i>	Zug
X	0		Schwarzhalstaucher	<i>Podiceps nigricollis</i>	Zug
X	0		Schwarzkehlchen	<i>Saxicola rubicola</i>	Zug
0			Schwarzkopfmöwe	<i>Ichthyaetus melanocephalus</i>	Anh I
X	0		Schwarzmilan	<i>Milvus migrans</i>	Anh I
0			Schwarzstorch	<i>Ciconia nigra</i>	Anh I
X	0		Seeadler	<i>Haliaeetus albicilla</i>	Anh I
0			Seeregenpfeifer	<i>Charadrius alexandrinus</i>	Zug
0			Sichelstrandläufer	<i>Calidris ferruginea</i>	Zug
X	0		Silbermöwe	<i>Larus argentatus</i>	Zug

Kategorie			Art	Wissenschaftlicher Name	Gastvogelart
V	L	E			
X	0		Silberreiher	<i>Ardea alba</i>	Anh I
X	0		Singschwan	<i>Cygnus cygnus</i>	Anh I
0			Sperbergrasmücke	<i>Sylvia nisoria</i>	Anh I
X	0		Spießente	<i>Anas acuta</i>	Zug
X	0		Steinschmätzer	<i>Oenanthe oenanthe</i>	Zug
0			Steinwälzer	<i>Arenaria interpres</i>	Zug
0			Sternaucher	<i>Gavia stellata</i>	Anh I
X	0		Stockente	<i>Anas platyrhynchos</i>	Zug
X	0		Sturmmöwe	<i>Larus canus</i>	Zug
X	0		Sumpfohreule	<i>Asio flammeus</i>	Anh I
X	0		Tafelente	<i>Aythya ferina</i>	Zug
X	0		Teichrohrsänger	<i>Acrocephalus scirpaceus</i>	Zug
0			Trauerseeschwalbe	<i>Chlidonias niger</i>	Anh I
X	0		Tundrasaatgans	<i>Anser serrirostris</i>	Zug
0			Tüpfelsumpfhuhn	<i>Porzana porzana</i>	Anh I
X	0		Uferschnepfe	<i>Limosa limosa</i>	Zug
X	0		Uferschwalbe	<i>Riparia riparia</i>	Zug
X	0		Wachtel	<i>Coturnix coturnix</i>	Zug
X	0		Wachtelkönig	<i>Crex crex</i>	Anh I
X	0		Waldsaatgans	<i>Anser fabalis</i>	Zug
X	X	0	Waldschnepfe	<i>Scolopax rusticola</i>	Zug
X	0		Waldwasserläufer	<i>Tringa ochropus</i>	Zug
X	X	0	Wanderfalke	<i>Falco peregrinus</i>	Anh I
X	0		Wasserralle	<i>Rallus aquaticus</i>	Zug
X	0		Weißstorch	<i>Ciconia ciconia</i>	Anh I
X	0		Weißwangengans	<i>Branta leucopsis</i>	Anh I
0			Wendehals	<i>Jynx torquilla</i>	Zug
X	0		Wespenbussard	<i>Pernis apivorus</i>	Anh I
X	0		Wiesenweihe	<i>Circus pygargus</i>	Anh I
0			Zwergmöwe	<i>Hydrocoloeus minutus</i>	Anh I
X	0		Zwergsäger	<i>Mergellus albellus</i>	Anh I
0			Zwergschnäpper	<i>Ficedula parva</i>	Anh I
X	0		Zwergschwan	<i>Cygnus bewickii</i>	Anh I
0			Zwergseeschwalbe	<i>Sternula albifrons</i>	Anh I
0			Zwergstrandläufer	<i>Calidris minuta</i>	Zug
X	0		Zwergtaucher	<i>Tachybaptus ruficollis</i>	Zug
LEGENDE			Gastvogelart nach EU-Vogelschutzrichtlinie	Art. 4 Abs. 1 (Anhang I)	Anh I
				Art. 4 Abs. 2 (Zugvogelarten)	Zug

Aufgrund der Lage des geplanten Gewerbegebietes, angrenzend an bestehende Gewerbeflächen, kann eine Empfindlichkeit der Gastvogelarten gegenüber den von dem Gewerbegebiet ausgehenden Wirkungen ausgeschlossen werden.

8 ERHEBUNG DER BESTANDSITUATION

In diesem Kapitel werden Methode und Ergebnisse der durchgeführten Bestandserhebungen für eine abschließende Bewertung der möglichen Betroffenheit europäischer Vogelarten bzw. streng geschützter Arten wie Fledermäuse dargestellt.

8.1 Methodik der Bestandserfassung

8.1.1 Brutvögel

Die Bestandserfassung erfolgte im Rahmen von 7 vollständigen Flächenbegehungen von Anfang März bis Ende Juni 2022. Die Erfassungstermine mit den jeweiligen kurzen Wetterbeschreibungen sind der folgenden Aufstellung zu entnehmen:

22.03.2022		sonnig, 16° bis 18°C, 0-1 Bft
07.04.2022		bewölkt, 11° bis 12°C, 2-4 Bft
22.04.2022		sonnig, 11° bis 14°C, 1-3 Bft
08.05.2022	abends	sonnig, 11° bis 15°C, 1-2 Bft
19.05.2022		sonnig bis bewölkt, 20° bis 22°C, 2-3 Bft
08.06.2022		bewölkt, 14° bis 16°C, 0-1 Bft
23.06.2022	abends	heiter, 19° bis 26°C, 0-2 Bft

Als Untersuchungsraum wurde ein möglicher Wirkraum von bis zu 50 m um das geplante Bauvorhaben abgegrenzt. Die Lage und Abgrenzung des Untersuchungsraumes können dem Blatt Nr. 1a entnommen werden. Der Schwerpunkt der Bestandserfassungen lag bei der Gruppe der Brutvögel, da in dieser Tiergruppe mit dem Vorkommen betrachtungsrelevanter Arten zu rechnen war (vgl. Relevanzprüfung). Darüber hinaus wurde im Rahmen der Begehungen allerdings auch auf das Vorkommen streng geschützter Arten aus anderen Tiergruppen geachtet.

Für die Beurteilung der Betroffenheit ist es nicht zwingend erforderlich eine detaillierte Kartierung für alle Arten durchzuführen. Die Untersuchungstiefe hängt vielmehr maßgeblich von den naturräumlichen Gegebenheiten vor Ort ab (FRÖHLICH & SPORBECK 2010). Entsprechend wurden alle Vogelarten qualitativ erfasst, bei gefährdeten und streng geschützten Arten erfolgte die Erfassung quantitativ, die zudem kartographisch ausgewertet und dargestellt wird. Für die „Allerweltsarten“ wird ausschließlich der Status im UG festgestellt und i.d.R. auf eine Ergebnisdarstellung in Karten verzichtet. Bei den Begehungen wird auf Besonderheiten bei diesen Arten insbesondere im unmittelbaren Vorhabensbereich geachtet (z.B. hohe Brutdichte von

Wissenschaftstelzen auf betroffener Ackerfläche, hohe Artenvielfalt in vom Vorhaben betroffenen Heckenstrukturen).

Die Erfassung und Wertung von Brutrevieren der Vögel erfolgte grundsätzlich angelehnt an die „Methodenstandards zur Erfassung der Brutvögel Deutschlands“ (SÜDBECK et al. 2005). Bei manchen Arten kamen Klangattrappen zum Einsatz, sofern dies in den „Methodenstandards“ für sinnvoll erachtet wird (z.B. Eulen und Spechte). In Ausnahmefällen wurden bereits einmalige Feststellungen revieranzeigender Verhaltensweisen (z.B. Reviergesang) außerhalb der Hauptdurchzugszeiten der jeweiligen Art als Brutverdacht, d.h. als mögliches Brutrevier gewertet (z.B. bei den nachtaktiven Eulenarten).

8.1.2 Fledermäuse

Fledermäuse können mit unterschiedlichen Methoden nachgewiesen werden. Entscheidend für die Auswahl der Methoden und der Methodenkombination ist die Zielvorstellung der Bestandserfassungen alle entscheidungsrelevanten Informationen zu erheben. Es wurde eine Methodenkombination aus Detektoruntersuchungen sowie Netzfängen durchgeführt, außerdem erfolgte eine Baumhöhlenkartierung zur laubfreien Zeit.

Die einzelnen Erfassungsmethoden werden folgend näher beschrieben:

- Detektorbegehungen

Fledermäuse nutzen zur Orientierung und zum Lokalisieren ihrer Beute das Echolot-Prinzip: Sie senden Ultraschalllaute aus und können anhand der von einem Objekt reflektierten Echos deren Größe, Form, Entfernung, Oberflächenbeschaffenheit und Bewegung bestimmen. Mit einem Ultraschalldetektor kann man diese Rufe für das menschliche Ohr hörbar machen. Da die ausgesendeten Ultraschallrufe der unterschiedlichen Arten artspezifische Charakteristika aufweisen, ist es möglich, einige Arten sicher zu unterscheiden. Hierfür werden sowohl der erste Höreindruck im Gelände als auch zeitgedehnte Aufnahmen der Rufe verwendet. Der Nachteil der Detektor-Methode besteht darin, dass sich einige Arten einer Erfassung dadurch entziehen, in dem sie in Abhängigkeit vom Gelände extrem leise orten. Außerdem sind vor allem Vertreter der Gattung *Myotis* nur bedingt zu unterscheiden (SKIBA 2009). Die Bestimmung von Arten mittels der Detektormethode erfordert darüber hinaus ein hohes Maß an Erfahrung, da alle Arten je nach Habitatstruktur, dem Zielobjekt, der Flugbewegung und weiteren Parametern ein großes Repertoire an verschiedenen Ruftypen aufweisen (vgl. BACH & LIMPENS 2003).

Das UG wurde von einer Person mit langsamer Geschwindigkeit an insgesamt 4 Terminen entlang von Wegen und Waldrändern begangen. Grundsätzlich kamen der Detektor „Pettersson D240“ (Heterodyn- und Zeitexpansions-Detektor) und/oder der Anabat Walkabout zum Einsatz. Bei einem Detektor- und/ oder Sichtkontakt zu einer Fledermaus wurden nach Möglichkeit folgende Parameter aufgenommen: Art, Aktivität, Flugrichtung, Flugverhalten. Die Fledermauskontakte wurden auf einer Feldkarte festgehalten.

- Netzfang

Netzfänge dienen der Absicherung des Artenspektrums und/ oder dem Reproduktionsnachweis. An einem Standort wurde Ende Juni parallel zu der Detektorbegehung ein Netzfang durchgeführt.

Für den Netzfang wurden unterschiedliche Japannetze sowie Puppenhaarnetze aus sehr feinem Material und mit geringer Maschenweite genutzt. Diese feinen Netze sind geeignet, die Tiere in bestimmten Situationen zu fangen. Die Netzfangfläche betrug zwischen 100 m²- 120 m².

In der Regel werden bei den Tieren Art, Alter (adult oder juvenil) und Geschlecht bestimmt. Darüber hinaus werden auch Angaben zu Fortpflanzungsstatus, Gewicht, Unterarmlänge und weitere biometrische Daten vermerkt. Nach der Untersuchung werden die Tiere unverzüglich freigelassen.

Die Erfassungstermine mit den jeweiligen kurzen Wetterbeschreibungen sind nachfolgend aufgeführt:

03.03.2022	Baumhöhlenkartierung	sonnig, 0° bis 6°C, 0-2 Bft
08.05.2022	abends	sonnig, 11° bis 15°C, 1-2 Bft
23.06.2022	abends, Netzfang	heiter, 19° bis 26°C, 0-2 Bft
27.07.2022	abends	leicht bewölkt, 10° bis 15°C, 1-2 Bft
01.09.2022	abends	wolkenlos, 14° bis 18°C, 0-1 Bft

8.1.3 Weitere Arten

Im Rahmen der Bestandserfassungen zu den Brutvögeln und Fledermäusen wurde auf das Vorkommen aus weiteren Artgruppen geachtet. So wurde der durch das Plangebiet verlaufende Graben regelmäßig abgegangen (solange er wasserführend war) und teilweise auch nachts abgeleuchtet und auf Amphibien- und Fischvorkommen abgesucht.

8.2 Ergebnisse

8.2.1 Brutvögel

In der folgenden Tabelle werden alle im Rahmen der Erfassungen 2022 im Bereich des Untersuchungsraumes festgestellten Vogelarten mit Angaben zur Gefährdung und Schutzstatus aufgelistet. Darüber hinaus wird der Status der jeweiligen Art im UG angegeben.

Tabelle 3: Auflistung der erfassten Vogelarten (Bestandsaufnahme 2022)

Deutscher Name	Wissenschaftlicher Name	RL D	RL Nds	RL W	D AV	EG AV	VS RL	Vorkommen/Status im Untersuchungs- gebiet/ Bemerkungen
Mäusebussard	<i>Buteo buteo</i>	*	*	*		A	•	NG angrenzend
Waldschnepfe	<i>Scolopax rusticola</i>	V	*	V			•	GVA, BV, 1

Deutscher Name	Wissenschaftlicher Name	RL D	RL Nds	RL W	D AV	EG AV	VS RL	Vorkommen/Status im Untersuchungsgebiet/ Bemerkungen
								(Teil)Revier
Ringeltaube	<i>Columba palumbus</i>	*	*	*			●	BN
Buntspecht	<i>Dendrocopos major</i>	*	*	*			●	BV nördlich
Eichelhäher	<i>Garrulus glandarius</i>	*	*	*			●	BV nördlich
Rabenkrähe	<i>Corvus corone</i>	*	*	*			●	NG
Tannenmeise	<i>Periparus ater</i>	*	*	*			●	BV
Sumpfmeise	<i>Poecile palustris</i>	*	*	-			●	BV
Blaumeise	<i>Cyanistes caeruleus</i>	*	*	*			●	BN
Kohlmeise	<i>Parus major</i>	*	*	*			●	BN
Zilpzalp	<i>Phylloscopus collybita</i>	*	*	*			●	BV
Mönchsgrasmücke	<i>Sylvia atricapilla</i>	*	*	*			●	BV
Wintergoldhähnchen	<i>Regulus regulus</i>	*	*	*			●	BV
Zaunkönig	<i>Troglodytes troglodytes</i>	*	*	*			●	BV
Star	<i>Sturnus vulgaris</i>	3	3	*			●	BV, 2 Reviere angrenzend
Amsel	<i>Turdus merula</i>	*	*	*			●	BV
Singdrossel	<i>Turdus philomelos</i>	*	*	*			●	BV
Rotkehlchen	<i>Erithacus rubecula</i>	*	*	*			●	BV
Trauerschnäpper	<i>Ficedula hypoleuca</i>	3	3	V			●	BV, 2 Brutplätze in Nistkästen angrenzend
Gartenrotschwanz	<i>Phoenicurus phoenicurus</i>	*	*	*			●	GVA, BV
Heckenbraunelle	<i>Prunella modularis</i>	*	*	*			●	BV
Bachstelze	<i>Motacilla alba</i>	*	*	*			●	BV, Gebäude angrenzend
Baumpieper	<i>Anthus trivialis</i>	V	V	*			●	BV, 1 Revier
Buchfink	<i>Fringilla coelebs</i>	*	*	*			●	BV
Gimpel	<i>Pyrrhula pyrrhula</i>	*	*	*			●	BV, 1 Revier
Erlenzeisig	<i>Spinus spinus</i>	*	*	*			●	rD
LEGENDE								
Fett-Druck	streng geschützte Art nach § 7 Abs. 2 Nr. 14 BNatSchG							
RL D	Rote Liste der Brutvögel Deutschlands (RYS LAVY, T., H.-G. BAUER, B. GERLACH, O. HÜPPOP, J. STA HMER, P. SÜDBECK & C. SÜDFELDT 2020)							
RL Nds	Rote Liste der Brutvögel Niedersachsens und Bremens (KRÜGER & SANDKÜHLER 2022)							
	Gefährdungskategorien der Roten Listen (D und Nds):							
	0	Bestand erloschen (ausgestorben oder verschollen)						
	1	Vom Erlöschen/ Aussterben bedroht						
	2	Stark gefährdet						
	3	Gefährdet						
	R	Extrem selten (Arten mit geographischer Restriktion)						
	V	Vorwarnliste						
	*	Keine Gefährdung/ ungefährdet						
	◇	Nicht bewertet						
RL W	Rote Liste wandernder Vogelarten Deutschlands (HÜPPOP et al. 2012)							
	Gefährdungskategorien der RL W:							
	0	Bestand erloschen (ausgestorben oder verschollen)						
	1	Vom Erlöschen/ Aussterben bedroht						
	2	Stark gefährdet						
	3	Gefährdet						
	R	Extrem selten (Arten mit geographischer Restriktion)						

Deutscher Name	Wissenschaftlicher Name	RL D	RL Nds	RL W	D AV	EG AV	VS RL	Vorkommen/Status im Untersuchungs- gebiet/ Bemerkungen
	V							Vorwarnliste
	*							Keine Gefährdung/ ungefährdet
	-							Nicht als in Deutschland „wandernd und regelmäßig auftretend“ (Status I ^w) eingestufte Vogel(unter)arten (HÜPPOP et al. 2012)
D AV								Bundesartenschutzverordnung
	SG							In Anlage 1, Spalte 3 aufgelistet (nach D AV streng geschützt)
EG AV								EG-Artenschutzverordnung
	A							In Anhang A aufgelistet (nach EG AV streng geschützt)
VS RL								Vogelschutzrichtlinie
	•							Besonders geschützt nach Artikel 1 VS RL
	Anh. I							In Anhang I aufgelistet (Arten mit besonderem Schutz)
Vorkommen / Status im Untersuchungsgebiet / Bemerkungen								
	BP	Brutpaar		BN	Brutnachweis		BV	Brutverdacht
	NG	Nahrungsgast		rD	rastender Durchzügler		üD	überfliegender Durchzügler
	Ü	Überflieger		W	Wintergast		BZF	Brutzeitfeststellung
	GVA	Gastvogelart nach EU-Vogelschutzrichtlinie Art. 4 Abs. 1 (Anhang I) und Zugvogelarten gemäß Art. 4 Abs. 2						
(Sortierung der Vogelarten nach „Artenliste der Vögel Deutschlands“ BARTHEL & KRÜGER 2018)								

Im Rahmen der Brutvogelerfassung 2022 wurden insgesamt 26 Vogelarten im UG festgestellt. 23 Arten nutzen das Gebiet vermutlich als Brutgebiet (Brutnachweis, Brutverdacht). Drei Arten konnten lediglich als Durchzügler oder Nahrungsgast erfasst werden.

Als streng geschützte Arten trat nur der Mäusebussard als Nahrungsgast auf.

Des Weiteren wurden vermutliche Brutgebiete (Brutnachweis, Brutverdacht) von Vogelarten, die in der Roten Liste Niedersachsens und Deutschlands (inkl. Vorwarnliste) geführt werden im UG festgestellt. Zu nennen sind hier Waldschnepfe, Star, Trauerschnäpper und Baumpieper.

Zu den regelmäßig auftretenden Gastvogelarten nach EU-Vogelschutzrichtlinie, welche auf bestimmte Rastgebiete angewiesen bzw. für die wertvolle Bereiche (Gastvogellebensräume) in Niedersachsen herausgestellt sind (siehe Artenliste zur Bewertung von Gastvogellebensräumen In: Informationsdienst Naturschutz Niedersachsen 6/97 bzw. Vollzugshinweise für Arten und Lebensraumtypen (NLWKN 2009, NLWKN 2010)), sind Waldschnepfe und Gartenrotschwanz zu nennen.

8.2.2 Fledermäuse

Im Rahmen der Fledermauserfassungen 2022 wurden insgesamt 3 Fledermausarten durch Detektorbegehungen, Sichtbeobachtungen und/ oder Netzfänge eindeutig nachgewiesen. Darüber hinaus gelangen unbestimmte Nachweise aus den Gattungen *Plecotus* und *Myotis*.

Tabelle 4: Nachgewiesene Fledermausarten 2022 im UG

Deutscher Name	Wissenschaftlicher Name	RL D	RL Nds	FFH	EZ	Nachweis-methode	Vorkommen/ Status im UG/ Bemerkungen
Breitflügel-Fledermaus	<i>Eptesicus serotinus</i>	3	2	IV	U1	N, D, S	Vereinzelt jagend,
Großer Abendsegler	<i>Nyctalus noctula</i>	V	2	IV	U1	N, D, S	Vereinzelt jagend, v.a. nordöstl. der Planfläche
Zwergfledermaus	<i>Pipistrellus pipistrellus</i>	*	3 (*)	IV	FV	N, D, S	Vereinzelt jagend,
Myotis unbest.	<i>Myotis spec.</i>						Einzelnachweise
Nyctalus unbest.	<i>Nyctalus spec.</i>						Einzelnachweise
Plecotus unbest.	<i>Plecotus spec.</i>						Einzelnachweise

LEGENDE			
RL D	Rote Liste und Gesamtartenliste der Säugetiere (Mammalia) Deutschlands (MEINIG et al. 2020)		
RL Nds	Rote Liste der in Niedersachsen und Bremen gefährdeten Säugetierarten (HECKENROTH 1993), in Klammern aktuelle Gefährdungseinstufung nach NLWKN (2010)		
	Gefährdungskategorien der Roten Listen (D und Nds):		
0	Ausgestorben oder verschollen		
1	Vom Aussterben bedroht		
2	Stark gefährdet		
3	Gefährdet		
*	ungefährdet		
R	Extrem seltene Arten und Arten mit geographischer Restriktion (D)		
V	Arten der Vorwarnliste (D)		
G	Gefährdung anzunehmen, aber Status unbekannt (D)		
D	Daten defizitär (D)		
4	Potenziell gefährdet (Nds.)		
I	Vermehrungsgäste		
II	Gäste		
FFH	FFH- Richtlinie		
IV	Im Anhang IV der FFH-RL aufgeführte Art (streng zu schützende Tierart)		
II	Im Anhang II der FFH-RL aufgeführte Art		
EZ = Erhaltungszustand	Erhaltungszustände der Arten in Niedersachsen in der atlantischen Region; Gesamtbewertung (Nationaler Bericht 2007 gemäß FFH- Richtlinie in NLWKN 2010)		
U2	Ungünstig - schlecht		
U1	Ungünstig - unzureichend		
FV	günstig		
XX	Unbekannt		
Nachweismethode	D Detektor S Sichtbeobachtung N Netzfang H Horchbox K Kastenkontrolle		
Vorkommen/ Status im Untersuchungsgebiet (UG)/ Bemerkungen:			
J Jagd	B Balz	U Überflug	Q (Einzel)Quartier
(Q) Quartiere möglich	WQ Winterquartier	BQ Balzquartier	WstQ Wochenstubenquartier

Es konnten keine Quartiere oder intensiv genutzte Flugstraßen im Untersuchungsgebiet oder im direkten Umfeld festgestellt werden. Grundsätzlich bieten die überplanten Gehölzbestände ein geringes bis mittleres Quartierpotenzial für Fledermäuse. Regelmäßige Jagdaktivitäten von Breitflügel- und Zwergfledermäusen wurden v.a.

entlang der Wege am Rande des Geltungsbereiches dokumentiert. Eine besondere Bedeutung der Planfläche als Jagdhabitat für Fledermäuse kann nicht herausgestellt werden.

8.2.3 Weitere Arten

Im Rahmen der Erfassungen wurde auch auf das Vorkommen von Tierarten aus anderen Gruppen geachtet.

Amphibien- oder Fischvorkommen im Bereich des durch das Plangebiet verlaufenden Grabens konnten nicht festgestellt werden. Einmalig wurde eine adulte Erdkröte nachts auf einem Weg außerhalb des Plangebietes festgestellt.

Die Erfassungen ergaben keine Hinweise auf das Vorkommen weiterer streng geschützter Arten. Auf eine ausführliche Auflistung und Darstellung der festgestellten weit verbreiteten Arten wird verzichtet.

8.3 Kontrolle der Ergebnisse der Relevanzprüfung auf Plausibilität

Die Ergebnisse der Bestandserfassungen im Untersuchungsraum geben keine Hinweise auf ein Vorkommen weiterer streng geschützter Arten. Die Ergebnisse der Relevanzprüfung werden durch die Bestandserfassungen 2022 entsprechend bestätigt und bekräftigt.

9 DARLEGUNG DER BETROFFENHEIT DER ARTEN

9.1 Artenschutzrechtliche Untersuchung nach § 44 BNatSchG

Grundsätzlich wird bei der Darlegung der Betroffenheit der Arten davon ausgegangen, dass die Immissionsschutzrichtwerte durch das geplante Vorhaben eingehalten werden. Somit werden erhebliche Auswirkungen durch Zusatzbelastungen an z. B. Stickstoff auf Wallhecken und Waldbereiche u. a. als (Teil-) Habitat für Vögel ausgeschlossen (siehe hierzu die Ausführungen im Kapitel 6).

9.1.1 Brutvögel

Bei den europäischen Vogelarten wird folgende Vorgehensweise angewandt: Für die wertgebenden, gefährdeten (einschl. Vorwarnliste) und streng geschützten Arten erfolgt in der Regel eine Art-für-Art-Betrachtung. Kommen sie lediglich als seltene Nahrungsgäste, Durchzügler oder Überflieger vor und sind ohne Bindung an das UG und werden nicht wesentlich durch die Baumaßnahme eingeschränkt, ist eine Abarbeitung in Gruppen möglich. Ungefährdete und ubiquitäre Arten werden in Gruppen, sog. ökologischen Gilden zusammengefasst (z.B. gehölbewohnende Frei- und Bodenbrüter). Es können nur Arten zusammengefasst werden, die in ihrer Lebensweise und ihrem ökologischen Anspruch vergleichbar sind und bei denen das Ergebnis der Prüfung der Betroffenheit gleich ist. Eine Art-für-Art-Betrachtung ist bei einer spezifischen Bestands- und Betroffenheitssituation gefordert.

Im Nachstehenden erfolgt die Prüfung der Verbotstatbestände nach § 44 Abs. 1 i. V. m. Abs. 5 BNatSchG (Detailanalyse) auf Grundlage der Bestandserfassungen für folgende Vogelarten:

Art-für-Art-Betrachtung (wertgebende, gefährdete und streng geschützte Arten im Wirkraum des Vorhabens)

- Baumpieper (Vorwarnliste in Nds und in D.)
- Trauerschnäpper (gefährdet in Nds. Und in D.)

Wertgebende, gefährdete und streng geschützte Arten außerhalb des Wirkraums

- Waldschnepfe (Vorwarnliste in D.)
- Star (gefährdet in Nds. und in D.)

Ungefährdete Brutvogelarten (Einteilung in ökologische Gilden)

- Nahrungsgäste und Durchzügler
- Ungefährdete gehölbewohnende Höhlen- und Nischenbrüter
- Ungefährdete gebäudebewohnende Höhlen- und Nischenbrüter
- Ungefährdete gehölbewohnende Frei- und Bodenbrüter

Es wurden im Zuge der Relevanzprüfung keine Zugvogelarten gemäß Art. 4 Abs. 1 und 2 der VSch-RL, ermittelt. Entsprechend entfällt eine weitere Prüfung.

<p>Baumpieper (<i>Anthus trivialis</i>)</p>
<p>Bestandsdarstellung</p>
<p>Kurzbeschreibung Biologie / Verbreitung in Nds. (ggf. Brut- und Gastvögel) Der Baumpieper ist ein verbreiteter und sehr häufiger Brut- und Sommervogel, regelmäßiger und häufiger Durchzügler und Gastvogel. Als Lebensraum werden vom Baumpieper offene bis halboffene Landschaften mit nicht zu dichter Krautschicht (Neststandort und Nahrungssuche) sowie einzelne oder locker stehende Bäume und Sträucher (Singwarte) bevorzugt. Hinzu kommen sonnenexponierte Waldränder und Lichtungen, Feldgehölze in der Feldflur und Baumgruppen sowie baumbestandene Wege und Böschungen an Straßen und Gräben (SÜDBECK et al. 2005). Ein sehr hoher Deckungsgrad von Bäumen und Büschen und sehr schattige Flächen werden gemieden. Typische Brutgebiete sind u.a. aufgelockerte, sonnige Waldränder, Lichtungen, Kahlschläge, Aufforstungen in frühen Stadien, Heide- und Moorflächen mit einzelstehenden Bäumen und Büschen, lichte Laub- und Nadelwälder, Auwälder, Feldgehölze, Streuobstbestände mit Brachstadien, Parklandschaften, Böschungen an Kanälen oder Zwergstrauchheiden etc.. Der Brutbestand wird in Deutschland auf ca. 250.000 bis 355.000 Brutpaare geschätzt (GEDEON et al. 2014). Davon brüten in Niedersachsen rund 72.000 bis 136.000 Paare (KRÜGER et al. 2014). Zur Nahrungssuche außerhalb der Brutzeit vor allem auf Äckern, Brachfeldern, Wiesen und Weiden zu finden (BAUER et al. 2012).</p> <p>Räumliche Abgrenzung der Fortpflanzungs- und Ruhestätte Als Fortpflanzungs- und Ruhestätte gelten alle Strukturen, die für eine erfolgreiche Fortpflanzung selbst notwendig sind. Dies ist in der Regel das gesamte Brutrevier.</p> <p>Erhaltungszustand (falls Informationen vorliegen)</p>

Baumpieper (<i>Anthus trivialis</i>)
Vorkommen im Untersuchungsgebiet (nachgewiesen / potenziell vorkommend) Innerhalb des südlichen Geltungsbereiches des B-Planes besteht ein Baumpieperrevier mit Brutverdacht (BV).
Prüfung des Eintretens der Verbotstatbestände nach § 44 Abs. 1 i.V.m. Abs. 5 BNatSchG
<p>Artspezifische Vermeidungs- und/oder Minimierungsmaßnahmen:</p> <p><u>Vermeidungsmaßnahme V1:</u> Notwendige Fäll- und Rodungsarbeiten erfolgen nicht in der Zeit vom 1. März bis 30. September.</p> <p><u>Vermeidungsmaßnahme V2:</u> Der notwendige Gehölzeinschlag ist auf das unbedingt erforderliche Maß zu reduzieren.</p> <p><u>Vermeidungsmaßnahme V3:</u> Die Herrichtung des Baufeldes (Baufeldfreimachung) erfolgt grundsätzlich außerhalb der Brutzeit aller bodenbrütenden Vogelarten.</p> <p>Vorgezogene Ausgleichsmaßnahmen (CEF-Maßnahmen): Nicht erforderlich</p>
<p>§ 44 Abs. 1 Nr. 1 BNatSchG (Maßstab: Individuum)</p> <p>Werden Tiere verletzt, gefangen, getötet oder ihre Entwicklungsformen aus der Natur entnommen?</p> <p>Nein <input checked="" type="checkbox"/></p> <p>Ja <input type="checkbox"/></p> <p>Ja <input type="checkbox"/> nur aufgrund von unvermeidbaren Beeinträchtigungen im Zusammenhang mit § 44 Abs. 1 Nr. 3 BNatSchG</p> <p>Wird die ökologische Funktion (§ 44 Abs. 5 Nr. 3 BNatSchG) der vom Vorhaben betroffenen Fortpflanzungs- und Ruhestätten im räumlichen Zusammenhang weiterhin erfüllt? (Maßstab: lokale Population)</p> <p>Ja <input type="checkbox"/></p> <p>Nein <input type="checkbox"/></p> <p><u>Baubedingt:</u> Tötungen oder Verletzungen von Individuen sind nicht auszuschließen, wenn während der Brutzeit mit den Baumaßnahmen begonnen wird. Im Zuge des Baus werden Gehölze beseitigt, sodass evtl. Baumpieper, die in diesem Bereich festgestellt wurden, betroffen sind. Unter Berücksichtigung der Vermeidungsmaßnahmen V1 bis V3 sind Tötungen oder Verletzung von Individuen oder deren Entwicklungsformen ausgeschlossen.</p> <p><u>Anlage-/betriebsbedingt:</u> Anlage- und betriebsbedingt kann eine signifikante Erhöhung des Tötungsrisikos, welche über das allgemeine Lebensrisiko der Art hinausgeht, nicht herausgestellt werden.</p>
<p>§ 44 Abs. 1 Nr. 2 BNatSchG (Maßstab: lokale Population)</p> <p>Werden Tiere während der Fortpflanzungs-, Aufzucht-, Mauser-, Überwinterungs- und Wanderzeiten erheblich gestört?</p> <p>Nein <input checked="" type="checkbox"/> es liegt keine Störung vor bzw. die Störung führt zu keiner Verschlechterung des Erhaltungszustandes der lokalen Population</p> <p>Ja <input type="checkbox"/> die Störung führt zu einer Verschlechterung des Erhaltungszustandes der lokalen Population</p> <p><u>Baubedingt:</u> Es ist mit Störungen zu rechnen, wenn während der Brutzeit mit den Baumaßnahmen begonnen wird und im näheren Umfeld zur Planfläche Baumpieper siedeln. Sofern die Vermeidungsmaßnahmen V1 bis V3 eingehalten werden, können erhebliche Störungen ausgeschlossen werden, da davon ausgegangen werden kann, dass Baumpieper in ungestörte Bereiche ins Umfeld ausweichen können.</p> <p><u>Anlage- /betriebsbedingt:</u> Anlage- und betriebsbedingt kann eine signifikante Erhöhung des Tötungsrisikos, welche über das allgemeine Lebensrisiko der Art hinausgeht, nicht herausgestellt werden.</p>
<p>§ 44 Abs. 1 Nr. 3 BNatSchG (Maßstab: Individuum)</p> <p>Werden Fortpflanzungs- oder Ruhestätten aus der Natur entnommen, beschädigt oder zerstört?</p> <p>Nein <input checked="" type="checkbox"/></p> <p>Ja <input type="checkbox"/></p> <p>Wird die ökologische Funktion (§ 44 Abs. 5 Nr. 3 BNatSchG) der vom Vorhaben betroffenen Fortpflanzungs- und Ruhestätten im räumlichen Zusammenhang weiterhin erfüllt? (Maßstab: lokale Population)</p>

Baumpieper (<i>Anthus trivialis</i>)	
Ja	<input type="checkbox"/>
Nein	<input type="checkbox"/>
<u>Baubedingt:</u> Eine Beschädigung oder Zerstörung von dauerhaft genutzten Fortpflanzungs- und Ruhestätten kann unter Berücksichtigung der Vermeidungsmaßnahmen V1 bis V3 ausgeschlossen werden. Da der am Boden brütende Baumpieper jährlich neue Neststandorte aufsucht, werden keine dauerhaft genutzten Fortpflanzungsstätten zerstört.	
<u>Anlage-/betriebsbedingt:</u> Es werden keine Fortpflanzungs- und Ruhestätten überplant.	
<input checked="" type="checkbox"/>	Die Verbotstatbestände nach § 44 Abs. 1 i. V. m. Abs. 5 BNatSchG werden nicht erfüllt.
<input type="checkbox"/>	Die Verbotstatbestände nach § 44 Abs. 1 i. V. m. Abs. 5 BNatSchG werden erfüllt. Weiter mit der Ausnahmeregelung (§ 45 Abs. 7 BNatSchG): Prüfung der Wahrung des Erhaltungszustandes als fachliche Ausnahmegesetzgebung (Maßstab: weiträumiger Bezug, nicht lokale Population).

Trauerschnäpper (<i>Ficedula hypoleuca</i>)
<p>Bestandsdarstellung</p> <p>Kurzbeschreibung Biologie / Verbreitung in Nds. (ggf. Brut- und Gastvögel) Der Trauerschnäpper ist ein Brutvogel lichter, alter und unterholzreicher Laub-, Misch- und Nadelwälder. Die Habitatwahl kann entscheidend durch das Anbringen von Nistkästen bestimmt werden (z.B. in jungen Fichtenreinbeständen, Parkanlagen, Friedhöfen, Streuobstwiesen, ortsnahen Gärten etc.). Der Brutbestand wird in Deutschland auf ca. 70.000 bis 135.000 Brutpaare geschätzt, in Niedersachsen sind davon ca. 8.500 bis 19.000 Reviere zu finden (GEDEON et al. 2014, KRÜGER et al. 2014). Durchzügler nutzen oft Laubbaumgruppen, die im Nahbereich von Gewässern stehen (Flussauen, Mooren, Dorfteich, Teich innerstädtisch).</p> <p>Räumliche Abgrenzung der Fortpflanzungs- und Ruhestätte Als Fortpflanzungs- und Ruhestätte gelten alle Strukturen, die für eine erfolgreiche Fortpflanzung selbst notwendig sind. Dies ist in der Regel das gesamte Brutrevier.</p> <p>Erhaltungszustand (falls Informationen vorliegen)</p>
<p>Vorkommen im Untersuchungsgebiet (nachgewiesen / potenziell vorkommend) Zwei Reviere vom Trauerschnäpper konnten 2022 im UG festgestellt werden. Ein Reviermittelpunkt befindet sich unmittelbar angrenzend an den Geltungsbereich und damit im Wirkungsbereich des Vorhabens.</p>
<p>Prüfung des Eintretens der Verbotstatbestände nach § 44 Abs. 1 i.V.m. Abs. 5 BNatSchG</p> <p>Artspezifische Vermeidungs- und/oder Minimierungsmaßnahmen: <u>Vermeidungsmaßnahme V1:</u> Notwendige Fäll- und Rodungsarbeiten erfolgen nicht in der Zeit vom 1. März bis 30. September. <u>Vermeidungsmaßnahme V2:</u> Der notwendige Gehölzeinschlag ist auf das unbedingt erforderliche Maß zu reduzieren.</p> <p>Vorgezogene Ausgleichsmaßnahmen (CEF-Maßnahmen): <u>Ausgleichsmaßnahme A1:</u> Anbringung von insgesamt 16 Ersatzbrutstätten aus Holzbeton an geeigneten Stellen im räumlichen Zusammenhang für den Verlust von dauerhaft genutzten Brutstätten.</p>
<p>§ 44 Abs. 1 Nr. 1 BNatSchG (Maßstab: Individuum) Werden Tiere verletzt, gefangen, getötet oder ihre Entwicklungsformen aus der Natur entnommen?</p> <p>Nein <input checked="" type="checkbox"/></p> <p>Ja <input type="checkbox"/></p> <p>Ja <input type="checkbox"/> nur aufgrund von unvermeidbaren Beeinträchtigungen im Zusammenhang mit § 44 Abs. 1 Nr. 3 BNatSchG</p> <p>Wird die ökologische Funktion (§ 44 Abs. 5 Nr. 3 BNatSchG) der vom Vorhaben betroffenen Fortpflanzungs- und Ruhestätten im räumlichen Zusammenhang weiterhin erfüllt? (Maßstab: lokale Population)</p> <p>Ja <input type="checkbox"/></p> <p>Nein <input type="checkbox"/></p> <p><u>Baubedingt:</u> Tötungen oder Verletzungen von Individuen sind nicht ganz auszuschließen, wenn während der Brutzeit mit den Baumaßnahmen begonnen wird. Unter Berücksichtigung der Vermeidungsmaßnahmen V1 und V2 sind Tötungen oder Verletzung von Individuen oder deren Entwicklungsformen ausgeschlossen.</p> <p><u>Anlage-/betriebsbedingt:</u> Anlage- und betriebsbedingt kann eine signifikante Erhöhung des Tötungsrisikos, welche über das allgemeine Lebensrisiko der Art hinausgeht, nicht herausgestellt werden.</p>
<p>§ 44 Abs. 1 Nr. 2 BNatSchG (Maßstab: lokale Population) Werden Tiere während der Fortpflanzungs-, Aufzucht-, Mauser-, Überwinterungs- und Wanderzeiten erheblich gestört?</p> <p>Nein <input checked="" type="checkbox"/> es liegt keine Störung vor bzw. die Störung führt zu keiner Verschlechterung des Erhaltungszustandes der lokalen Population</p> <p>Ja <input type="checkbox"/> die Störung führt zu einer Verschlechterung des Erhaltungszustandes der lokalen Population</p> <p><u>Baubedingt:</u> Es ist mit Störungen zu rechnen, wenn während der Brutzeit mit den Baumaßnahmen begonnen wird und</p>

Trauerschnäpper (<i>Ficedula hypoleuca</i>)	
<p>im näheren Umfeld zum Bauort oder der Zuwegung Trauerschnäpper siedeln. Sofern die Vermeidungsmaßnahmen V1 und V2 eingehalten werden, können erhebliche Störungen ausgeschlossen werden, da davon ausgegangen werden kann, dass Trauerschnäpper in ungestörte Bereiche ins Umfeld ausweichen können.</p> <p><u>Anlage- und betriebsbedingt:</u> Es werden keine erheblichen Störungen durch den Betrieb des Gewerbegebietes angenommen.</p>	
<p>§ 44 Abs. 1 Nr. 3 BNatSchG (Maßstab: Individuum) Werden Fortpflanzungs- oder Ruhestätten aus der Natur entnommen, beschädigt oder zerstört?</p> <p>Nein <input type="checkbox"/></p> <p>Ja <input checked="" type="checkbox"/></p> <p>Wird die ökologische Funktion (§ 44 Abs. 5 Nr. 3 BNatSchG) der vom Vorhaben betroffenen Fortpflanzungs- und Ruhestätten im räumlichen Zusammenhang weiterhin erfüllt? (Maßstab: lokale Population)</p> <p>Ja <input checked="" type="checkbox"/></p> <p>Nein <input type="checkbox"/></p> <p><u>Baubedingt:</u> Eine Beschädigung oder Zerstörung von Fortpflanzungs- und Ruhestätten ist möglich, da nicht auszuschließen ist, dass Bäume, in denen die Art siedelt, gefällt oder beeinträchtigt werden. Die Ausgleichsmaßnahme A1 sowie die Vermeidungsmaßnahmen V1 und V2 sind zu berücksichtigen.</p> <p><u>Anlage-/betriebsbedingt:</u> Es werden keine Fortpflanzungs- und Ruhestätten überplant.</p>	
<input checked="" type="checkbox"/>	Die Verbotstatbestände nach § 44 Abs. 1 i. V. m. Abs. 5 BNatSchG werden nicht erfüllt.
<input type="checkbox"/>	Die Verbotstatbestände nach § 44 Abs. 1 i. V. m. Abs. 5 BNatSchG werden erfüllt. Weiter mit der Ausnahmeregelung (§ 45 Abs. 7 BNatSchG): Prüfung der Wahrung des Erhaltungszustandes als fachliche Ausnahmeveraussetzung (Maßstab: weiträumiger Bezug, nicht lokale Population).

Wertgebende, streng geschützte und gefährdete Arten außerhalb des Wirkraums
Bestandsdarstellung
<p>Kurzbeschreibung Biologie / Verbreitung in Nds. In dieser Gruppe werden alle Arten zusammenfassend abgehandelt, die wertgebend, streng geschützt oder gefährdet sind, aber außerhalb des Wirkraums des Vorhabens siedeln.</p>
<p>Vorkommen im Untersuchungsgebiet (nachgewiesen / potenziell vorkommend) Diese Arten wurden im Rahmen der Bestandserfassung 2022 festgestellt. Diese Arten sind streng geschützte oder gefährdete Brutvogelarten. Waldschnepfe, Star.</p>
Prüfung des Eintretens der Verbotstatbestände nach § 44 Abs. 1 i.V.m. Abs. 5 BNatSchG
<p>Artspezifische Vermeidungs- und/oder Minimierungsmaßnahmen: Nicht erforderlich</p> <p>Vorgezogene Ausgleichsmaßnahmen (CEF-Maßnahmen): Nicht erforderlich</p>
<p>§ 44 Abs. 1 Nr. 1 BNatSchG (Maßstab: Individuum) Werden Tiere verletzt, gefangen, getötet oder ihre Entwicklungsformen aus der Natur entnommen?</p> <p>Nein <input checked="" type="checkbox"/></p> <p>Ja <input type="checkbox"/></p> <p>Ja <input type="checkbox"/> nur aufgrund von unvermeidbaren Beeinträchtigungen im Zusammenhang mit § 44 Abs. 1 Nr. 3 BNatSchG</p> <p>Wird die ökologische Funktion (§ 44 Abs. 5 Nr. 3 BNatSchG) der vom Vorhaben betroffenen Fortpflanzungs- und Ruhestätten im räumlichen Zusammenhang weiterhin erfüllt? (Maßstab: lokale Population)</p> <p>Ja <input type="checkbox"/></p> <p>Nein <input type="checkbox"/></p> <p><u>Baubedingt:</u> Die Reviere dieser Arten befinden sich außerhalb des Wirkraums des Vorhabens, so dass Verletzungen oder Tötungen von Individuen und deren Entwicklungsformen durch das Abholzen des Waldbereiches vollständig ausgeschlossen werden können.</p> <p><u>Anlage-/betriebsbedingt:</u> Es ist nicht bekannt, dass durch den Betrieb selbst, die genannten Arten zu Schaden kommen könnten, da sich die Reviere außerhalb des Wirkraums befinden.</p>
<p>§ 44 Abs. 1 Nr. 2 BNatSchG (Maßstab: lokale Population) Werden Tiere während der Fortpflanzungs-, Aufzucht-, Mauser-, Überwinterungs- und Wanderzeiten erheblich gestört?</p> <p>Nein <input checked="" type="checkbox"/> es liegt keine Störung vor bzw. die Störung führt zu keiner Verschlechterung des Erhaltungszustandes der lokalen Population</p> <p>Ja <input type="checkbox"/> die Störung führt zu einer Verschlechterung des Erhaltungszustandes der lokalen Population</p> <p><u>Baubedingt:</u> Die besetzten Reviere befinden sich außerhalb des Wirkraums des Vorhabens. Eine Störung durch Bautätigkeiten wird als sehr gering eingestuft. Ein Ausweichen auf angrenzende Bereiche ist jederzeit möglich, sodass eine erhebliche Störung in jedem Fall auszuschließen ist.</p> <p><u>Anlage-/betriebsbedingt:</u> Da für die Arten im Wirkraum keine Reviere nachgewiesen werden konnten, sind auch durch den Betrieb keine erheblichen Störungen zu erwarten.</p>

Wertgebende, streng geschützte und gefährdete Arten außerhalb des Wirkraums**§ 44 Abs. 1 Nr. 3 BNatSchG (Maßstab: Individuum)**

Werden Fortpflanzungs- oder Ruhestätten aus der Natur entnommen, beschädigt oder zerstört?

Nein

Ja

Wird die ökologische Funktion (§ 44 Abs. 5 Nr. 3 BNatSchG) der vom Vorhaben betroffenen Fortpflanzungs- und Ruhestätten im räumlichen Zusammenhang weiterhin erfüllt? (Maßstab: lokale Population)

Ja

Nein

Baubedingt:

Es konnten keine Fortpflanzungs- und Ruhestätten im Wirkraum des Vorhabens festgestellt werden, sodass eine Beschädigung dieser durch Baumaßnahmen ausgeschlossen werden kann.

Anlage-/betriebsbedingt:

Fortpflanzungs- und Ruhestätten werden nicht überplant, eine Zerstörung kann ausgeschlossen werden.

Die Verbotstatbestände nach § 44 Abs. 1 i. V. m. Abs. 5 BNatSchG werden nicht erfüllt.

Die Verbotstatbestände nach § 44 Abs. 1 i. V. m. Abs. 5 BNatSchG werden erfüllt. Weiter mit der Ausnahmeregelung (§ 45 Abs. 7 BNatSchG): Prüfung der Wahrung des Erhaltungszustandes als fachliche Ausnahmevoraussetzung (Maßstab: weiträumiger Bezug, nicht lokale Population).

Nahrungsgäste und Durchzügler, bei denen keine wesentliche Einschränkung zu erwarten sind	
Bestandsdarstellung	
<p>Kurzbeschreibung Biologie / Verbreitung in Nds. (ggf. Brut- und Gastvögel) In dieser Gruppe werden alle Arten zusammenfassend abgehandelt, die als Nahrungsgäste oder Durchzügler im Untersuchungsraum nachgewiesen wurden.</p> <p>Räumliche Abgrenzung der Fortpflanzungs- und Ruhestätte</p> <p>Erhaltungszustand (falls Informationen vorliegen)</p>	
<p>Vorkommen im Untersuchungsgebiet (nachgewiesen / potenziell vorkommend) Mäusebussard, Rabenkrähe, Erlenzeisig</p>	
Prüfung des Eintretens der Verbotstatbestände nach § 44 Abs. 1 i.V.m. Abs. 5 BNatSchG	
<p>Artspezifische Vermeidungs- und/oder Minimierungsmaßnahmen: Nicht erforderlich.</p> <p>Vorgezogene Ausgleichsmaßnahmen (CEF-Maßnahmen): Nicht erforderlich.</p>	
<p>§ 44 Abs. 1 Nr. 1 BNatSchG (Maßstab: Individuum) Werden Tiere verletzt, gefangen, getötet oder ihre Entwicklungsformen aus der Natur entnommen?</p> <p>Nein <input checked="" type="checkbox"/></p> <p>Ja <input type="checkbox"/></p> <p>Ja <input type="checkbox"/> nur aufgrund von unvermeidbaren Beeinträchtigungen im Zusammenhang mit § 44 Abs. 1 Nr. 3 BNatSchG</p> <p>Wird die ökologische Funktion (§ 44 Abs. 5 Nr. 3 BNatSchG) der vom Vorhaben betroffenen Fortpflanzungs- und Ruhestätten im räumlichen Zusammenhang weiterhin erfüllt? (Maßstab: lokale Population)</p> <p>Ja <input type="checkbox"/></p> <p>Nein <input type="checkbox"/></p> <p><u>Baubedingt:</u> Diese Arten wurden ausschließlich als Nahrungsgäste, Durchzügler oder Überflieger festgestellt, so dass Verletzungen oder Tötungen von Individuen und deren Entwicklungsformen durch die geplante Abholzung vollständig ausgeschlossen werden können.</p> <p><u>Anlage-/betriebsbedingt:</u> Es ist nicht bekannt, dass durch den Betrieb selbst, die genannten Arten zu Schaden kommen könnten.</p>	
<p>§ 44 Abs. 1 Nr. 2 BNatSchG (Maßstab: lokale Population) Werden Tiere während der Fortpflanzungs-, Aufzucht-, Mauser-, Überwinterungs- und Wanderzeiten erheblich gestört?</p> <p>Nein <input checked="" type="checkbox"/> es liegt keine Störung vor bzw. die Störung führt zu keiner Verschlechterung des Erhaltungszustandes der lokalen Population</p> <p>Ja <input type="checkbox"/> die Störung führt zu einer Verschlechterung des Erhaltungszustandes der lokalen Population</p> <p><u>Baubedingt:</u> Die aufgeführten Arten nutzten das UG zur Nahrungssuche oder zum Über- bzw. Durchzug. Eine Störung durch Bautätigkeiten wird als sehr gering eingestuft. Ein Ausweichen auf angrenzende Bereiche ist jederzeit möglich, sodass eine erhebliche Störung in jedem Fall auszuschließen ist.</p> <p><u>Anlage-/betriebsbedingt:</u> Da für die Arten im Gebiet keine Reviere nachgewiesen werden konnten, sind auch durch die Anlage und den Betrieb keine erheblichen Störungen zu erwarten.</p>	

Nahrungsgäste und Durchzügler, bei denen keine wesentliche Einschränkung zu erwarten sind**§ 44 Abs. 1 Nr. 3 BNatSchG (Maßstab: Individuum)**

Werden Fortpflanzungs- oder Ruhestätten aus der Natur entnommen, beschädigt oder zerstört?

Nein

Ja

Wird die ökologische Funktion (§ 44 Abs. 5 Nr. 3 BNatSchG) der vom Vorhaben betroffenen Fortpflanzungs- und Ruhestätten im räumlichen Zusammenhang weiterhin erfüllt? (Maßstab: lokale Population)

Ja

Nein

Baubedingt:

Es konnten keine Fortpflanzungs- und Ruhestätten dieser Arten im Gebiet festgestellt werden, sodass eine Beschädigung dieser durch Baumaßnahmen ausgeschlossen werden kann.

Anlage-/betriebsbedingt:

Fortpflanzungs- und Ruhestätten werden nicht überplant, eine Zerstörung kann ausgeschlossen werden.

Die Verbotstatbestände nach § 44 Abs. 1 i. V. m. Abs. 5 BNatSchG werden nicht erfüllt.

Die Verbotstatbestände nach § 44 Abs. 1 i. V. m. Abs. 5 BNatSchG werden erfüllt. Weiter mit der Ausnahmeregelung (§ 45 Abs. 7 BNatSchG): Prüfung der Wahrung des Erhaltungszustandes als fachliche Ausnahmeveraussetzung (Maßstab: weiträumiger Bezug, nicht lokale Population).

Ungefährdete gehölbewohnende Höhlen- und Nischenbrüter
Bestandsdarstellung
<p>Kurzbeschreibung Biologie / Verbreitung in Nds. Die hier aufgeführten Arten unterscheiden sich in ihrer Lebensweise und weisen innerhalb ihrer Kategorie unterschiedliche Habitatansprüche auf. Jedoch nutzen alle Arten Höhlen oder Nischen in/an Gehölzen (insbesondere Alt- und Totholz) als Brutplatz (BAUER et al. 2005, SÜDBECK et al. 2005). Aufgrund des nur begrenzten Angebotes an solchen geeigneten Höhlen oder Nischen, konkurrieren die Arten zum Teil untereinander und schränken damit ein Vorkommen ein. Die Arten sind alle ungefährdet, weit und flächendeckend verbreitet (KRÜGER & SANDKÜHLER 2022, RYSLAVY et al. 2020).</p> <p>Räumliche Abgrenzung der Fortpflanzungs- und Ruhestätte</p> <p>Erhaltungszustand (falls Informationen vorliegen)</p>
<p>Vorkommen im Untersuchungsgebiet (nachgewiesen / potenziell vorkommend) In Abhängigkeit von der Reviergröße wurden alle Arten im Gebiet mit mindestens einem Brutpaar nachgewiesen (in Klammern steht die Anzahl der im Geltungsbereich des B-Planes liegenden Reviere und Teilreviere): Blaumeise (2), Buntspecht (1), Kohlmeise (2), Gartenrotschwanz, Tannenmeise (1), Sumpfmehle (1)</p>
Prüfung des Eintretens der Verbotstatbestände nach § 44 Abs. 1 i.V.m. Abs. 5 BNatSchG
<p>Artspezifische Vermeidungs- und/oder Minimierungsmaßnahmen: <u>Vermeidungsmaßnahme V1:</u> Notwendige Fäll- und Rodungsarbeiten erfolgen nicht in der Zeit vom 1. März bis 30. September. <u>Vermeidungsmaßnahme V2:</u> Der notwendige Gehölzeinschlag ist auf das unbedingt erforderliche Maß zu reduzieren.</p> <p>Vorgezogene Ausgleichsmaßnahmen (CEF-Maßnahmen): <u>Ausgleichsmaßnahme A1:</u> Anbringung von insgesamt 16 Ersatzbrutstätten aus Holzbeton an geeigneten Stellen im räumlichen Zusammenhang für den Verlust von dauerhaft genutzten Brutstätten</p>
<p>§ 44 Abs. 1 Nr. 1 BNatSchG (Maßstab: Individuum) Werden Tiere verletzt, gefangen, getötet oder ihre Entwicklungsformen aus der Natur entnommen? Nein <input checked="" type="checkbox"/> Ja <input type="checkbox"/> Ja <input type="checkbox"/> nur aufgrund von unvermeidbaren Beeinträchtigungen im Zusammenhang mit § 44 Abs. 1 Nr. 3 BNatSchG Wird die ökologische Funktion (§ 44 Abs. 5 Nr. 3 BNatSchG) der vom Vorhaben betroffenen Fortpflanzungs- und Ruhestätten im räumlichen Zusammenhang weiterhin erfüllt? (Maßstab: lokale Population) Ja <input type="checkbox"/> Nein <input type="checkbox"/></p> <p><u>Baubedingt:</u> Verletzungen oder Tötungen der oben genannten Arten können bei Beachtung der Vermeidungsmaßnahmen V1 und V2 ausgeschlossen werden. <u>Anlage-/betriebsbeding:</u> Es sind Verletzungen und Tötungen ausgeschlossen.</p>
<p>§ 44 Abs. 1 Nr. 2 BNatSchG (Maßstab: lokale Population) Werden Tiere während der Fortpflanzungs-, Aufzucht-, Mauser-, Überwinterungs- und Wanderzeiten erheblich gestört? Nein <input checked="" type="checkbox"/> es liegt keine Störung vor bzw. die Störung führt zu keiner Verschlechterung des Erhaltungszustandes der lokalen Population Ja <input type="checkbox"/> die Störung führt zu einer Verschlechterung des Erhaltungszustandes der lokalen Population</p> <p><u>Baubedingt:</u> Es ist mit geringen Störungen auf die genannten Arten in unmittelbarem Umfeld des Bauortes zu rechnen. Diese wirken temporär und räumlich begrenzt, sodass keine erhebliche Störung vorliegt.</p>

Ungefährdete gehölbewohnende Höhlen- und Nischenbrüter	
<u>Anlage-/betriebsbedingt:</u>	
Betriebs- und anlagebedingt ist mit keiner erheblichen Störung zu rechnen. Die Arten sind wenig störungsanfällig.	
§ 44 Abs. 1 Nr. 3 BNatSchG (Maßstab: Individuum)	
Werden Fortpflanzungs- oder Ruhestätten aus der Natur entnommen, beschädigt oder zerstört?	
Nein	<input type="checkbox"/>
Ja	<input checked="" type="checkbox"/>
Wird die ökologische Funktion (§ 44 Abs. 5 Nr. 3 BNatSchG) der vom Vorhaben betroffenen Fortpflanzungs- und Ruhestätten im räumlichen Zusammenhang weiterhin erfüllt? (Maßstab: lokale Population)	
Ja	<input checked="" type="checkbox"/>
Nein	<input type="checkbox"/>
<u>Baubedingt:</u>	
Eine Zerstörung bzw. Beschädigung von Fortpflanzungs- und Ruhestätten im Rahmen der Baumfäll- und Rodungsarbeiten kann nicht ausgeschlossen werden. Unter Berücksichtigung der Vermeidungsmaßnahmen V1 und V2 sowie der Ausgleichsmaßnahme A1 wird gewährleistet, dass die ökologische Funktionalität der Arten im räumlichen Zusammenhang weiterhin erfüllt wird.	
<u>Anlage-/betriebsbedingt:</u>	
Es werden keine Fortpflanzungs- und Ruhestätten zerstört, da bei Betrieb der Anlage keine Gehölze gefällt werden.	
<input checked="" type="checkbox"/>	Die Verbotstatbestände nach § 44 Abs. 1 i. V. m. Abs. 5 BNatSchG werden nicht erfüllt.
<input type="checkbox"/>	Die Verbotstatbestände nach § 44 Abs. 1 i. V. m. Abs. 5 BNatSchG werden erfüllt. Weiter mit der Ausnahmeregelung (§ 45 Abs. 7 BNatSchG): Prüfung der Wahrung des Erhaltungszustandes als fachliche Ausnahmevoraussetzung (Maßstab: weiträumiger Bezug, nicht lokale Population).

Ungefährdete gebäudebewohnende Höhlen- und Nischenbrüter
Bestandsdarstellung
<p>Kurzbeschreibung Biologie / Verbreitung in Nds. (ggf. Brut- und Gastvögel)</p> <p>Die hier aufgeführten Arten unterscheiden sich in ihrer Lebensweise und weisen innerhalb ihrer Kategorie unterschiedliche Habitatsansprüche auf. Jedoch nutzen alle Arten Höhlen oder Nischen in/an Gebäuden oder technischen Bauwerken als Brutplatz (BAUER et al. 2005, SÜDBECK et al. 2005). Aufgrund des nur begrenzten Angebotes an solchen geeigneten Brutplätzen, konkurrieren die Arten zum Teil untereinander und schränken damit ein Vorkommen ein.</p> <p>Die Arten sind alle ungefährdet, weit und flächendeckend verbreitet (KRÜGER & SANDKÜHLER 2022, GRÜNEBERG et al. 2015).</p> <p>Räumliche Abgrenzung der Fortpflanzungs- und Ruhestätte</p> <p>Erhaltungszustand (falls Informationen vorliegen)</p>
<p>Vorkommen im Untersuchungsgebiet (nachgewiesen / potenziell vorkommend)</p> <p>In Abhängigkeit von der Reviergröße wurden alle Arten im Gebiet mit mindestens einem Brutpaar nachgewiesen. Die Reviermittelpunkte befinden sich außerhalb des Geltungsbereichs: Bachstelze.</p>
Prüfung des Eintretens der Verbotstatbestände nach § 44 Abs. 1 i.V.m. Abs. 5 BNatSchG
<p>Artspezifische Vermeidungs- und/oder Minimierungsmaßnahmen: Nicht erforderlich.</p> <p>Vorgezogene Ausgleichsmaßnahmen (CEF-Maßnahmen): Nicht erforderlich.</p>
<p>§ 44 Abs. 1 Nr. 1 BNatSchG (Maßstab: Individuum)</p> <p>Werden Tiere verletzt, gefangen, getötet oder ihre Entwicklungsformen aus der Natur entnommen?</p> <p>Nein <input checked="" type="checkbox"/></p> <p>Ja <input type="checkbox"/></p> <p>Ja <input type="checkbox"/> nur aufgrund von unvermeidbaren Beeinträchtigungen im Zusammenhang mit § 44 Abs. 1 Nr. 3 BNatSchG</p> <p>Wird die ökologische Funktion (§ 44 Abs. 5 Nr. 3 BNatSchG) der vom Vorhaben betroffenen Fortpflanzungs- und Ruhestätten im räumlichen Zusammenhang weiterhin erfüllt? (Maßstab: lokale Population)</p> <p>Ja <input type="checkbox"/></p> <p>Nein <input type="checkbox"/></p> <p><u>Baubedingt:</u> Eine Verletzung oder Tötung von Individuen während der Baumaßnahmen kann ausgeschlossen werden, da keine Gebäude umgestaltet, verändert oder überplant werden.</p> <p><u>Anlage- und betriebsbedingt:</u> Während des Betriebs der Anlage sind keine Verletzungen und Tötungen nicht zu erwarten. Das Risiko übersteigt nicht das allgemeine Lebensrisiko der Arten. Die neu errichteten Gebäude könnten als Brutplatz für die aufgeführten Arten dienen.</p>
<p>§ 44 Abs. 1 Nr. 2 BNatSchG (Maßstab: lokale Population)</p> <p>Werden Tiere während der Fortpflanzungs-, Aufzucht-, Mauser-, Überwinterungs- und Wanderzeiten erheblich gestört?</p> <p>Nein <input checked="" type="checkbox"/> es liegt keine Störung vor bzw. die Störung führt zu keiner Verschlechterung des Erhaltungszustandes der lokalen Population</p> <p>Ja <input type="checkbox"/> die Störung führt zu einer Verschlechterung des Erhaltungszustandes der lokalen Population</p> <p><u>Baubedingt:</u> Es ist mit geringen Störungen auf die genannten Arten in unmittelbarem Umfeld des Bauortes zu rechnen. Diese wirken temporär und räumlich begrenzt, sodass keine erhebliche Störung vorliegt.</p> <p><u>Anlage-/ betriebsbedingt:</u> Durch den Betrieb der Anlage sind keine Störungen auf die oben aufgeführten Arten zu erwarten. Es ist denkbar, dass neue Gebäude besiedelt werden.</p>
<p>§ 44 Abs. 1 Nr. 3 BNatSchG (Maßstab: Individuum)</p> <p>Werden Fortpflanzungs- oder Ruhestätten aus der Natur entnommen, beschädigt oder zerstört?</p>

Ungefährdete gebäudebewohnende Höhlen- und Nischenbrüter	
Nein	<input checked="" type="checkbox"/>
Ja	<input type="checkbox"/>
Wird die ökologische Funktion (§ 44 Abs. 5 Nr. 3 BNatSchG) der vom Vorhaben betroffenen Fortpflanzungs- und Ruhestätten im räumlichen Zusammenhang weiterhin erfüllt? (Maßstab: lokale Population)	
Ja	<input type="checkbox"/>
Nein	<input type="checkbox"/>
<u>Baubedingt:</u> Eine Zerstörung bzw. Beschädigung von Fortpflanzungs- und Ruhestätten kann ausgeschlossen werden, da keine Gebäude beeinträchtigt werden.	
<u>Anlage- / betriebsbedingt:</u> Auch während des Betriebs werden keine Gebäude beeinträchtigt, so dass Zerstörungen von Fortpflanzungs- und Ruhestätten ausgeschlossen sind.	
<input checked="" type="checkbox"/>	Die Verbotstatbestände nach § 44 Abs. 1 i. V. m. Abs. 5 BNatSchG werden nicht erfüllt.
<input type="checkbox"/>	Die Verbotstatbestände nach § 44 Abs. 1 i. V. m. Abs. 5 BNatSchG werden erfüllt. Weiter mit der Ausnahmeregelung (§ 45 Abs. 7 BNatSchG): Prüfung der Wahrung des Erhaltungszustandes als fachliche Ausnahmevoraussetzung (Maßstab: weiträumiger Bezug, nicht lokale Population).

Ungefährdete gehölbewohnende Frei- und Bodenbrüter
Bestandsdarstellung
<p>Kurzbeschreibung Biologie / Verbreitung in Nds.</p> <p>Die hier aufgeführten Arten unterscheiden sich in ihrer Lebensweise und weisen innerhalb ihrer Kategorie unterschiedliche Habitatansprüche auf. Jedoch nutzen alle Arten größere Gehölzpflanzen zur Ansitz, zur Nahrungssuche oder zur Nestanlage (BAUER et al. 2005, SÜDBECK et al. 2005).</p> <p>Die Arten sind alle ungefährdet, weit und flächendeckend verbreitet (KRÜGER & SANDKÜHLER 2022, RYSLAVY et al. 2020).</p> <p>Räumliche Abgrenzung der Fortpflanzungs- und Ruhestätte</p> <p>Erhaltungszustand (falls Informationen vorliegen)</p>
<p>Vorkommen im Untersuchungsgebiet (nachgewiesen / potenziell vorkommend)</p> <p>In Abhängigkeit von der Reviergröße wurden alle Arten im Gebiet mit mindestens einem Brutpaar nachgewiesen:</p> <p>Amsel, Buchfink, Eichelhäher, Gimpel, Heckenbraunelle, Mönchsgrasmücke, Ringeltaube, Rotkehlchen, Singdrossel, Waldschnepfe, Wintergoldhähnchen, Zaunkönig, Zilpzalp</p>
Prüfung des Eintretens der Verbotstatbestände nach § 44 Abs. 1 i.V.m. Abs. 5 BNatSchG
<p>Artspezifische Vermeidungs- und/oder Minimierungsmaßnahmen:</p> <p><u>Vermeidungsmaßnahme V1:</u> Notwendige Fäll- und Rodungsarbeiten erfolgen nicht in der Zeit vom 1. März bis 30. September.</p> <p><u>Vermeidungsmaßnahme V2:</u> Der notwendige Gehölzeinschlag ist auf das unbedingt erforderliche Maß zu reduzieren.</p> <p>Vorgezogene Ausgleichsmaßnahmen (CEF-Maßnahmen):</p> <p>Nicht erforderlich.</p>
<p>§ 44 Abs. 1 Nr. 1 BNatSchG (Maßstab: Individuum)</p> <p>Werden Tiere verletzt, gefangen, getötet oder ihre Entwicklungsformen aus der Natur entnommen?</p> <p>Nein <input checked="" type="checkbox"/></p> <p>Ja <input type="checkbox"/></p> <p>Ja <input type="checkbox"/> nur aufgrund von unvermeidbaren Beeinträchtigungen im Zusammenhang mit § 44 Abs. 1 Nr. 3 BNatSchG</p> <p>Wird die ökologische Funktion (§ 44 Abs. 5 Nr. 3 BNatSchG) der vom Vorhaben betroffenen Fortpflanzungs- und Ruhestätten im räumlichen Zusammenhang weiterhin erfüllt? (Maßstab: lokale Population)</p> <p>Ja <input type="checkbox"/></p> <p>Nein <input type="checkbox"/></p> <p><u>Baubedingt:</u></p> <p>Verletzungen oder Tötungen der oben genannten Arten können bei Beachtung der Vermeidungsmaßnahmen V1 und V2 ausgeschlossen werden.</p> <p><u>Anlage-/betriebsbedingt:</u></p> <p>Es sind Verletzungen und Tötungen ausgeschlossen.</p>

Ungefährdete gehölbewohnende Frei- und Bodenbrüter	
§ 44 Abs. 1 Nr. 2 BNatSchG (Maßstab: lokale Population)	
Werden Tiere während der Fortpflanzungs-, Aufzucht-, Mauser-, Überwinterungs- und Wanderzeiten erheblich gestört?	
Nein	<input checked="" type="checkbox"/> es liegt keine Störung vor bzw. die Störung führt zu keiner Verschlechterung des Erhaltungszustandes der lokalen Population
Ja	<input type="checkbox"/> die Störung führt zu einer Verschlechterung des Erhaltungszustandes der lokalen Population
<u>Baubedingt:</u> Es ist mit geringen Störungen auf die genannten Arten in unmittelbarem Umfeld des Bauortes zu rechnen. Diese wirken temporär und räumlich begrenzt, sodass keine erhebliche Störung vorliegt.	
<u>Anlage-/betriebsbedingt:</u> Betriebs- und anlagebedingt ist mit keiner erheblichen Störung zu rechnen. Die aufgeführten Arten gelten als ungefährdet und unempfindlich gegenüber menschlichen Strukturen.	
§ 44 Abs. 1 Nr. 3 BNatSchG (Maßstab: Individuum)	
Werden Fortpflanzungs- oder Ruhestätten aus der Natur entnommen, beschädigt oder zerstört?	
Nein	<input checked="" type="checkbox"/>
Ja	<input type="checkbox"/>
Wird die ökologische Funktion (§ 44 Abs. 5 Nr. 3 BNatSchG) der vom Vorhaben betroffenen Fortpflanzungs- und Ruhestätten im räumlichen Zusammenhang weiterhin erfüllt? (Maßstab: lokale Population)	
Ja	<input type="checkbox"/>
Nein	<input type="checkbox"/>
<u>Baubedingt:</u> Eine Zerstörung bzw. Beschädigung von dauerhaft genutzten Fortpflanzungs- und Ruhestätten kann unter Einhaltung der Vermeidungsmaßnahmen V1 und V2 ausgeschlossen werden.	
<u>Anlage-/betriebsbedingt:</u> Es werden keine Fortpflanzungs- und Ruhestätten zerstört.	
<input checked="" type="checkbox"/>	Die Verbotstatbestände nach § 44 Abs. 1 i. V. m. Abs. 5 BNatSchG werden nicht erfüllt.
<input type="checkbox"/>	Die Verbotstatbestände nach § 44 Abs. 1 i. V. m. Abs. 5 BNatSchG werden erfüllt. Weiter mit der Ausnahmeregelung (§ 45 Abs. 7 BNatSchG): Prüfung der Wahrung des Erhaltungszustandes als fachliche Ausnahmenvoraussetzung (Maßstab: weiträumiger Bezug, nicht lokale Population).

9.1.2 Fledermäuse

Die nachgewiesenen Arten werden zusammengefasst betrachtet. Die Wirkungen durch das Vorhaben werden auf die Arten ähnlich eingeschätzt. Auf eine Art-für-Art-Betrachtung kann hier entsprechend verzichtet werden.

- Breitflügel-Fledermaus
- Großer Abendsegler
- Zwergfledermaus

Breitflügelfledermaus, Großer Abendsegler und Zwergfledermaus.

Bestandsdarstellung

Kurzbeschreibung Biologie / Verbreitung in Nds.

Als typische Hausfledermaus hat die Breitflügelfledermaus ihre Sommerquartiere fast immer in oder an Gebäuden. Nur selten ziehen sich einzelne Tiere in Baumhöhlen oder Fledermauskästen zurück. Die Winterquartiere sind in kleinen Gruppen in Höhlen, Stollen und Kellern zu finden. Jagdgebiete bestehen meist in der Nähe der Quartiere über offenen Flächen mit Gehölzbeständen am Rande, vielfach auch entlang der Waldwege oder an alten Bäumen (ROSENAU 2001). Wochenstubenquartiere liegen in Gebäuden: in Spalten, auf Dachböden, aber auch Wandverschalungen und Zwischendecken (NLWKN 2010).

Die Breitflügelfledermaus reproduziert regelmäßig in Niedersachsen. Sie ist in ganz Niedersachsen verbreitet. Von den Ostfriesischen Inseln ist sie nur von Norderney bekannt. Bevorzugt wird das Tiefland, im Bergland kommt sie besonders entlang größerer Flusstäler vor (NLWKN 2010).

Der Große Abendsegler gilt als typische Waldfledermaus, da als Sommer- und Winterquartier vor allem Höhlenbäume in Wäldern und Parkanlagen genutzt werden. Winterquartiere sind jedoch z. T. auch in Felsspalten oder an Gebäuden anzutreffen. Als Jagdgebiete bevorzugt die Art offene Lebensräume, die einen hindernisfreien Flug ermöglichen. So jagen Tiere über große Wasserflächen, abgeräumten Feldern und Grünländern, an Waldlichtungen und Waldrändern und auch über entsprechenden Flächen im Siedlungsbereich (LÖBF 2005, MESCHÉDE & HELLER 2000).

Der Abendsegler reproduziert in Niedersachsen. Die Art ist im gesamten Niedersachsen bis in die Harzhochlagen verbreitet. Im Tiefland lediglich im waldarmen Nordwesten nicht so zahlreich. Nicht an der Küste und Unterems nachgewiesen (vermutlich Erfassungslücken) (NLWKN 2010).

Die Zwergfledermaus stellt in Deutschland die am häufigsten nachgewiesene Fledermausart dar. Ihre Quartiere bezieht die Zwergfledermaus vorwiegend in und an Gebäuden (BOYE et al. 1999). Die Wochenstuben finden sich häufig hinter diversen Gebäudeverkleidungen. Die Quartiere werden häufig gewechselt, weshalb Wochenstubenkolonien einen Verbund von vielen geeigneten Quartieren im Siedlungsbereich benötigen (DIETZ et al. 2007). Die Jagdgebiete liegen sowohl innerhalb als auch außerhalb der Ortslagen. Hierbei jagen Zwergfledermäuse in einem Radius von circa 2 km um das Quartier (PETERSEN et al. 2004). Während der Jagd orientieren sich die Tiere überwiegend an linearen Landschaftsstrukturen, wie z. B. Hecken, gehölzbegleitete Wege oder Waldränder. Lineare Landschaftselemente sind auch wichtige Leitlinien für die Tiere auf den Flugrouten von den Quartieren zu den Jagdgebieten.

Die Zwergfledermaus reproduziert regelmäßig in Niedersachsen. Sie ist in Niedersachsen weit verbreitet. Die Trennung der Zwergfledermaus und der Mückenfledermaus erfolgte erst ab 1999. Aus diesem Grund kann nicht ausgeschlossen werden, dass einige wenige Quartiere der Mückenfledermaus zuzuordnen sind. Das Gesamtbild ändert sich jedoch aufgrund der eher seltenen Mückenfledermaus nicht. Es zeichnet sich ab, dass die Mückenfledermaus sehr viel seltener vorkommt als die Zwergfledermaus (NLWKN 2010).

Erhaltungszustand (falls Informationen vorliegen)

Aufgrund des anhaltenden Rückgangs der Art ist der Erhaltungszustand der Breitflügelfledermaus sowohl in der atlantischen wie auch in der kontinentalen Region unzureichend. Deutschlandweit ist von einem unzureichenden Erhaltungszustand, bezogen auf die atlantische Region, auszugehen (NLWKN 2010). Der nationale FFH-Bericht gibt einen ungünstigen und sich verschlechternden Erhaltungszustand für die atlantische Region an (BFN 2019).

Für Niedersachsen, sowohl für die atlantische als auch kontinentale Region ist der Erhaltungszustand des Großen Abendseglers als gut einzuschätzen. Die Zukunftsaussichten sind durch eine sich verändernde Waldbewirtschaftung nicht absehbar. Für den Erhalt des Großen Abendseglers sind im gesamten Verbreitungsgebiet Maßnahmen innerhalb und außerhalb von FFH-Gebieten zu empfehlen. Deutschlandweit ist von einem günstigen Erhaltungszustand, bezogen auf die atlantische Region, auszugehen (NLWKN 2010, BfN 2019).

Der Erhaltungszustand der Zwergfledermaus ist sowohl in der kontinentalen als auch in der atlantischen Region gut (NLWKN 2010, BfN 2019).

Vorkommen im Untersuchungsgebiet (nachgewiesen / potenziell vorkommend)

Die oben genannten Arten sind im Geltungsbereich bzw. in seinem Umfeld nachgewiesen worden. Größere Quartiere wurden im Geltungsbereich nicht dokumentiert, eine zeitweilige Nutzung der Baumbestände als Einzelquartier kann allerdings nicht vollständig ausgeschlossen werden.

Prüfung des Eintretens der Verbotstatbestände nach § 44 Abs. 1 i.V.m. Abs. 5 BNatSchG

Artspezifische Vermeidungs- und/oder Minderungsmaßnahmen:

Vermeidungsmaßnahme V1: Notwendige Fäll- und Rodungsarbeiten erfolgen nicht in der Zeit vom 1. März bis 30. September.

Vermeidungsmaßnahme V2: Der notwendige Gehölzeinschlag ist auf das unbedingt erforderliche Maß zu reduzieren.

Breitflügel-Fledermaus, Großer Abendsegler und Zwergfledermaus.

Vermeidungsmaßnahme V4: Gehölze mit einem Brusthöhendurchmesser über 20 cm sind bei einer Fällung unmittelbar vor der Maßnahme durch fledermauskundliches Personal auf eine Besetzung durch Fledermäuse zu überprüfen (ökologische Baubegleitung).

Vermeidungsmaßnahme V5: Fledermausfreundliches Beleuchtungskonzept: Die öffentliche Beleuchtung ist so zu gestalten, dass eine Ausleuchtung der Umgebung vermieden wird.

Vorgezogene Ausgleichsmaßnahmen (CEF-Maßnahmen):

Nicht erforderlich.

§ 44 Abs. 1 Nr. 1 BNatSchG (Maßstab: Individuum)

Werden Tiere verletzt, gefangen, getötet oder ihre Entwicklungsformen aus der Natur entnommen?

Nein

Ja

Ja nur aufgrund von unvermeidbaren Beeinträchtigungen im Zusammenhang mit § 44 Abs. 1 Nr. 3 BNatSchG

Wird die ökologische Funktion (§ 44 Abs. 5 Nr. 3 BNatSchG) der vom Vorhaben betroffenen Fortpflanzungs- und Ruhestätten im räumlichen Zusammenhang weiterhin erfüllt? (Maßstab: lokale Population)

Ja

Nein

Baubedingt:

Es ist nicht ganz auszuschließen, dass Fledermäuse durch baubedingte Maßnahmen getötet oder verletzt werden, wenn Fäll- und Rodungsarbeiten in der Hauptaktivitätszeit der Fledermäuse durchgeführt werden. Um dies zu vermeiden, sind die Maßnahmen V1, V2 und V4 einzuhalten. Durch eine Kontrolle der älteren Bäume unmittelbar vor Rodung kann festgestellt werden, ob eine Besiedlung durch Fledermäuse vorliegt. Da alle Fledermausarten mehrere Quartiere benötigen und diese regelmäßig wechseln, wird diese Maßnahme als besonders sinnvoll und effektiv angesehen, um das Eintreten des Tötungsverbots zu verringern.

Anlage- / betriebsbedingt:

Durch den Betrieb der Wohnanlage wird von keinen Beeinträchtigungen ausgegangen. Tötungen oder Verletzungen sind nicht zu erwarten.

§ 44 Abs. 1 Nr. 2 BNatSchG (Maßstab: lokale Population)

Werden Tiere während der Fortpflanzungs-, Aufzucht-, Mauser-, Überwinterungs- und Wanderzeiten erheblich gestört?

Nein es liegt keine Störung vor bzw. die Störung führt zu keiner Verschlechterung des Erhaltungszustandes der lokalen Population

Ja die Störung führt zu einer Verschlechterung des Erhaltungszustandes der lokalen Population

Baubedingt:

Es sind erhebliche Störungen auf mögliche Fledermausvorkommen nicht auszuschließen, wenn Fäll- oder Rodungsarbeiten durchgeführt werden, obwohl eine Besiedlung der Baumbestände durch Fledermäuse vorliegt. Diese können durch Einhaltung der Vermeidungsmaßnahmen V1, V2 und V4 verhindert werden. Eine Kontrolle aller durch die Baumaßnahmen betroffenen Gehölze unmittelbar vor Beginn der Bautätigkeiten kann eine erhebliche Störung vermeiden.

Anlage- / betriebsbedingt:

Anlage- und betriebsbedingt ist ebenfalls von Störungen auszugehen, die durch angepasste Vermeidungsmaßnahmen reduziert werden können. Die Vermeidungsmaßnahme V5 ist einzuhalten, um eine erhebliche Störung von vorkommenden Fledermausarten auszuschließen.

§ 44 Abs. 1 Nr. 3 BNatSchG (Maßstab: Individuum)

Werden Fortpflanzungs- oder Ruhestätten aus der Natur entnommen, beschädigt oder zerstört?

Nein

Ja

Wird die ökologische Funktion (§ 44 Abs. 5 Nr. 2 BNatSchG) der vom Vorhaben betroffenen Fortpflanzungs- und Ruhestätten im räumlichen Zusammenhang weiterhin erfüllt? (Maßstab: lokale Population)

Ja

Nein

Breitflügelgedermaus, Großer Abendsegler und Zwerggedermaus.Baubedingt:

Es ist nicht ganz auszuschließen, dass Fledermäuse durch baubedingte Maßnahmen getötet oder verletzt werden, wenn Fäll- und Rodungsarbeiten in der Hauptaktivitätszeit der Fledermäuse durchgeführt werden. Um dies zu vermeiden, sind die Maßnahmen V1, V2 und V4 einzuhalten. Durch eine Kontrolle der Gebäude unmittelbar vor Rodung kann festgestellt werden, ob eine Besiedlung durch Fledermäuse vorliegt. Da alle Fledermausarten mehrere Quartiere benötigen und diese regelmäßig wechseln, wird diese Maßnahme als besonders sinnvoll und effektiv angesehen, um das Eintreten des Tötungsverbots zu verringern.

Anlage- / betriebsbedingt:

Anlage und betriebsbedingte Zerstörungen von Fortpflanzungs- und Ruhestätten sind auszuschließen.

- Die Verbotstatbestände nach § 44 Abs. 1 i. V. m. Abs. 5 BNatSchG werden nicht erfüllt.**
- Die Verbotstatbestände nach § 44 Abs. 1 i. V. m. Abs. 5 BNatSchG werden erfüllt. Weiter mit der Ausnahmeregelung (§ 45 Abs. 7 BNatSchG): Prüfung der Wahrung des Erhaltungszustandes als fachliche Ausnahmevoraussetzung (Maßstab: weiträumiger Bezug, nicht lokale Population).

10 MASSNAHMEN ZUR VERMEIDUNG UND ZUR SICHERUNG DER KONTINUIERLICHEN ÖKOLOGISCHEN FUNKTIONALITÄT

10.1 Maßnahmen zur Vermeidung

Vermeidungsmaßnahmen setzen sich aus Konflikt mindernden und funktionserhaltenden Maßnahmen zusammen. Zu den Konflikt mindernden Maßnahmen gehören die klassischen Vermeidungsmaßnahmen wie Querungshilfen oder Bauzeitenbeschränkung. Funktionserhaltende Maßnahmen (in § 44 Abs. 5 vorgezogene Ausgleichsmaßnahmen; im Guidance document „CEF-Maßnahmen“) umfassen z. B. die Verbesserung oder Vergrößerung der Lebensstätte oder die Anlage einer neuen Lebensstätte in direkter funktionaler Verbindung zum Auffangen potenzieller Funktionsverluste.

Folgende Vorkehrungen zur Vermeidung werden durchgeführt, um Gefährdungen von Tier- und Pflanzenarten des Anhangs IV der FFH-RL und von Vogelarten zu vermeiden oder zu mindern. Die Ermittlung der Verbotstatbestände gemäß § 44 Abs. 1 i. V. m. Abs. 5 BNatSchG erfolgt unter Berücksichtigung folgender Vorkehrungen:

- Vermeidungsmaßnahme V1: Notwendige Fäll- und Rodungsarbeiten erfolgen nicht in der Zeit vom 1. März bis 30. September (siehe § 39 Abs. 5 BNatSchG) zur Vermeidung baubedingter Tötungen oder Verletzungen von Gehölzbrütern unterschiedlicher Strukturen.
- Vermeidungsmaßnahme V2: Der notwendige Gehölzeinschlag ist auf das unbedingt erforderliche Maß zu reduzieren, um potenzielle Fortpflanzungs- und Ruhestätten zu erhalten.
- Vermeidungsmaßnahme V3: Die Herrichtung des Baufeldes (Baufeldfreimachung) erfolgt grundsätzlich außerhalb der Brutzeit aller bodenbrütenden Vogelarten (Zeitraum: 1. März bis 31. Juli) zur Vermeidung der Zerstörung von Gelegen der bodenbrütenden Vogelarten. Dies gilt nicht, wenn während der Brutzeit die Möglichkeit besteht, vor Baubeginn die Bauflächen auf Brutvorkommen hin zu überprüfen und dabei keine Brutvorkommen ermittelt werden. Dann kann mit Baumaßnahmen begonnen werden. Nach der Herrichtung der Bauflächen bis zum eigentlichen Baubeginn muss sichergestellt werden, dass keine Besiedlung der Flächen stattfinden kann. Dies ist durch eine ökologische Baubegleitung zu gewährleisten.
- Vermeidungsmaßnahme V4: Gehölze mit einem Brusthöhendurchmesser über 20 cm sind bei einer Fällung unmittelbar vor der Maßnahme durch fledermauskundliches Personal auf eine Besetzung durch Fledermäuse zu überprüfen (ökologische Baubegleitung).
- Vermeidungsmaßnahme V5: Fledermausfreundliches Beleuchtungskonzept: Die öffentliche Beleuchtung ist so zu gestalten, dass eine Ausleuchtung der Umgebung vermieden wird. Die Beleuchtung sollte ausschließlich von oben erfolgen und so abgeblendet werden, dass kein direktes Licht zu den Seiten ausgestrahlt wird. Eine Beleuchtung ist nur an Orten anzubringen, an denen sie gebraucht wird, Bewegungsmelder und Dimmer können Energie einsparen und die Lichtimmission reduzieren. Es sollten insektenfreundliche Lampen und Leuchtmittel verwendet werden, die eine Temperatur von 60°C nicht über- und eine Wellenlänge von 590 nm nicht unterschreiten.

10.2 Maßnahmen zur Sicherung der kontinuierlichen ökologischen Funktionalität

- Ausgleichsmaßnahme A1: Anbringung von insgesamt 16 Ersatzbrutstätten aus Holzbeton an geeigneten Stellen im räumlichen Zusammenhang für den Verlust von dauerhaft genutzten Brutstätten. Je betroffenen Revier oder Teilrevier sind 2 Ersatzbrutstätten anzubringen. Für folgende Arten sind entsprechende Nistkästen anzubringen: Trauerschnäpper 2x, Blaumeise 4x, Sumpfmeise 2x, Buntspecht 2x, Kohlmeise 4x, Tannenmeise 2x.

11 HINWEISE ZUR EINGRIFFSREGELUNG

Aus artenschutzrechtlicher Sicht ergeben sich keine besonderen Anforderungen. Es sind die Vermeidungsmaßnahmen zu berücksichtigen um die Verbotstatbestände des § 44 Abs. 1 i. V. m. Abs. 5 BNatSchG nicht zu erfüllen.

12 FAZIT

Die Verbotstatbestände gemäß § 44 Abs. 1 i. V. m. Abs. 5 BNatSchG werden durch das geplante Vorhaben unter Berücksichtigung der definierten Vermeidungsmaßnahmen V1 bis V4 sowie der Ausgleichsmaßnahme A1 nicht erfüllt.

Bei allen Arten kann eine dauerhafte Gefährdung der jeweiligen lokalen Populationen unter Berücksichtigung der definierten Vermeidungsmaßnahmen V1, V2 und V3 und der Ausgleichsmaßnahme A1 ausgeschlossen werden, so dass sich der Erhaltungszustand der Populationen in ihrem natürlichen Verbreitungsgebiet nicht verschlechtern wird.



Freren, den 12.09.2022

i. A. J. Joerz
.....
Dipl. Geogr. Peter Stelzer

13 LITERATUR UND QUELLEN

Aufgeführt werden direkt zitierte Quellen sowie Grundlagenliteratur zum Themenbereich.

- AßMANN, T., DORMANN, W., FRÄMBS, H., GÜRLICH, S., HANDKE, K., HUK, T., SPRICK, P. & TERLUTTER, H. (2003): Rote Liste der in Niedersachsen und Bremen gefährdeten Sandlaufkäfer und Laufkäfer (Coleoptera: Cicindelidae et Carabidae) mit Gesamtverzeichnis, 1. Fassung vom 1.6.2002 – Inform.d. Naturschutz Niedersachs. 23, Nr. 2: 70-95, Hildesheim.
- BARTHEL, P.H.; BEZZEL, E.; KRÜGER, T.; PÄCKERT, M. & F.D. STEINHEIMER (2018): Artenliste der Vögel Deutschlands 2018: Aktualisierung und Änderungen. Vogelwarte 56: 205-224.
- BAUER, H.-G., BEZZEL, E. & FIEDLER, W. (2005): Das Kompendium der Vögel Mitteleuropas. Alles über Biologie, Gefährdung und Schutz, 3. Bände.
- BAUER, H.-G., BEZZEL, E. & FIEDLER, W. (2012): Das Kompendium der Vögel Mitteleuropas. Ein Handbuch über Biologie, Gefährdung und Schutz, AULA-Verlag, 1448 S.
- BAUMANN, K., JÖDICKE, R., KASTNER, F., BORKENSTEIN, A., BURKART, W., QUANTE, U. & SPENGLER, T. (Hrsg.) (2021): Atlas der Libellen in Niedersachsen/ Bremen. Mitteilungen der Arbeitsgemeinschaft Libellen in Niedersachsen und Bremen, Sonderband.
- BAUMANN, K., KASTNER, F., BORKENSTEIN, A., BURKART, R., JÖDICKE, R. & U. QUANTE (2020): Rote Liste der in Niedersachsen und Bremens gefährdete Libellen mit Gesamtartenverzeichnis - 3. Fassung, Stand 2020. - Inform.d. Naturschutz Niedersachsens 40, Nr. 1 (1/21): 3-37, Hannover.
- BAYERISCHES STAATSMINISTERIUM (2011): Oberste Baubehörde im Bayerischen Staatsministeriums des Innern: Hinweise zur Aufstellung der naturschutzfachlichen Angaben zur speziellen artenschutzrechtlichen Prüfung in der Straßenplanung (saP), Fassung mit Stand 03/2011.
- BfN - Bundesamt für Naturschutz (Hrsg.) (2009): Rote Liste gefährdeter Tiere, Pflanzen und Pilze Deutschlands, Band 1: Wirbeltiere. - Schriftenreihe Naturschutz und Biologische Vielfalt, Heft 70 (1), 388 S.
- BfN - Bundesamt für Naturschutz & BLAK Bund-Länder-Arbeitskreis (Hrsg.) (2017): Bewertungsschemata für die Bewertung des Erhaltungsgrades von Arten und Lebensraumtypen als Grundlage für ein bundesweites FFH-Monitoring. Teil I: Arten nach Anhang II und IV der FFH-Richtlinie (mit Ausnahme der marinen Säugetiere). Stand: Oktober 2017
- BIBBY, C.J., BURGESS, N.D. & D.A. HILL (1995): Methoden der Feldornithologie. Bestandserfassung in der Praxis. Neumann-Verlag, Radebeul: 272 S.
- BINOT, M., BLESS, R., BOYE, P., GRUTTKE, H. & PRETSCHER, P. (1998): Rote Liste gefährdeter Tiere Deutschlands, Bundesamt für Naturschutz (Hrsg.).
- BLANKE, I. (2010): Die Zauneidechse. 2. überarb. Aufl., Bielefeld.

- BOYE, P., DIETZ, M. & M. WEBER (1999): Fledermäuse und Fledermausschutz in Deutschland – Bats and Bat Conservation in Germany. – Bundesamt für Naturschutz, Bonn, 112 S.
- BRAUN, M. & F. DIERTERLEN (2003): Die Säugetiere Baden-Württembergs Band 1: Allgemeiner Teil. Fledermäuse (Chiroptera) (Grundlagenwerke) (Deutsch) Gebundene Ausgabe – 4. August 2003, ULMER,
- BUNDESMINISTERIUM FUER UMWELT, NATURSCHUTZ UND REAKTORSICHERHEIT (2002): Erhaltungssituation und Schutzmaßnahmen der durch die Bonner Konvention geschützten, in Deutschland heimischen Tierarten. in: Erhaltungssituation und Schutz wandernder Tierarten in Deutschland: Schrift zur 7. VSK Bonner Konvention und 2. VSK AEW. S. 152 – 247.
- DIETZ, Ch., HELVERSEN von, O. & NILL, D. (2007): Handbuch der Fledermäuse Europas und Nordwestafrikas, Biologie - Kenzeichen - Gefährdung, Frankfurt.
- DIETZ, M.(Hrsg.) (2013): Populationsökologie und Habitatansprüche der Bechsteinfledermaus *Myotis bechsteinii*. Beiträge zur Fachtagung in der Trinkkuranlage Bad Nauheim, 25.–26.02.2011, 344 Seiten.
- DRACHENFELS, O. v. (2020): Kartierschlüssel für Biotoptypen in Niedersachsen unter besonderer Berücksichtigung der gesetzlich geschützten Biotope sowie der Lebensraumtypen von Anhang I der FFH-Richtlinie. - Naturschutz Landschaftspfl. Niedersachs. Heft A/4, Hannover.
- DOERBINGHAUS, A., EICHEN, C., GUNNEMANN, H., LEOPOLD, P., NEUKIRCHEN, M., PETERMANN, J., SCHRÖDER, E. (2005): Methoden zur Erfassung von Arten der Anhänge IV und V der Fauna-Flora-Habitat-Richtlinie.- Naturschutz und Biologische Vielfalt 20, 449 S.
- EU-KOMMISSION (Hrsg.) (2007): Guidance document on the strict protection of animal species of community interest provided by the „Habitats“ Directive 92/43/EEC, Final version, Februar 2007.
- EWERS, M. (1999): Die Libellen zwischen Weser und Ems. Schriftreihe des Staatlichen Museums für Naturkunde und Vorgeschichte Oldenburg, Heft Nr. 12, Oldenburg.
- FRÖHLICH & SPORBECK (2010): Leitfaden, Artenschutz in Mecklenburg-Vorpommern, Hauptmodul Planfeststellung / Plangenehmigung. Landesamt für Umwelt, Naturschutz und Geologie M-V.
- FINCH, O.-D. (2004): Rote Liste der in Niedersachsen und Bremen gefährdeten Webspinnen (Araneae) mit Gesamtverzeichnis, 1. Fassung vom 1.7.2004 – Inform.d. Naturschutz Niedersachs. 24, Nr. 5: 1-20, Hildesheim.
- FINCK, P., HEINZE, ST., RATHS, U., RIECKEN, U. & SSYMANK, A. (2017): Rote Liste der gefährdeten Biotoptypen Deutschlands. dritte fortgeschriebene Fassung 2017. - Schriftenreihe Naturschutz und Biologische Vielfalt, Heft 156, Bundesamt für Naturschutz (Hrsg.), 637 S.
- GARVE, E. (2004): Rote Liste und Florenliste der Farn- und Blütenpflanzen in Niedersachsen und Bremen, 5. Fassung vom 1.3.2004. - Inform.d. Naturschutz Niedersachs. 24, Nr. 1 (1/04): 1-76, Hildesheim.

- GARVE, E. (2007): Verbreitungsatlas der Farn- und Blütenpflanzen in Niedersachsen und Bremen. - Naturschutz und Landschaftspflege in Niedersachsen Heft 43 (2007), 507 S.
- GEDEON, K., C. GRÜNEBERG, A. MITSCHKE, C. SUDFELDT, W. EIKHORST, S. FISCHER, M. FLADE, S. FRICK, I. GEIERSBERGER, B. KOOP, M. KRAMER, T. KRÜGER, N. ROTH, T. Ryslavy, S. STÜBING, S.R. SUDMANN, R. STEFFENS, F. VÖKLER & K. WITT (2014): Atlas Deutscher Brutvogelarten. – Stiftung Vogelmonitoring Deutschland und Dachverband Deutscher Avifaunisten, 800 S.
- GREIN, G. (2005): Rote Liste der in Niedersachsen und Bremen gefährdeten Heuschrecken mit Gesamtartenliste, 3. Fassung, Stand: 1.5.2005 – Inform.d. Naturschutz Niedersachs. 25, Nr. 1 (1/05): 1-20, Hannover.
- GREIN, G. (2010): Fauna der Heuschrecken (Ensifera & Caelifera) in Niedersachsen. - Naturschutz und Landschaftspflege in Niedersachsen Heft 46 (2010), 1 - 183, Hannover.
- GRÜNEBERG, C., H.-G. BAUER, H. HAUPT, O. HÜPPOP, T. RYSLAVY & P. SÜDBECK (2015): Rote Liste der Brutvögel Deutschlands. 5. Fassung, 30. November 2015. Ber. Vogelschutz 52: 19-67.
- HAASE, P. (1996): Rote Liste der in Niedersachsen und Bremen gefährdeten Wasserkäfer mit Gesamtartenverzeichnis, 1. Fassung vom 1.2.1996. - Inform.d. Naturschutz Niedersachs. 16, Nr. 3 (3/96): 81-100, Hannover.
- HAUCK, M. & U. DE BRUYN (2010): Rote Liste und Gesamtartenliste der Flechten in Niedersachsen und Bremen, 2. Fassung, Stand 2010. - Inform.d. Naturschutz Niedersachs. 30, Nr. 1 (1/10): 1-84, Hannover.
- HECKENROTH, H. (1993): Rote Liste der in Niedersachsen und Bremen gefährdeten Säugetierarten, 1. Fassung vom 1.1.1991. In: Informationsdienst Naturschutz Niedersachsen, 13. Jg., Nr. 6 (6/93): 121-126, Hannover.
- HECKENROTH, H. & LASKE, V. (1997): Atlas der Brutvögel in Niedersachsen 1981-1995. - Naturschutz Landschaftspf. Niedersachs. 37, 329 S., Hannover.
- HÜPPOP, O.; BAUER, H.-G.; HAUPT, H.; RYSLAVY, T.; SÜDBECK, P. & J. WAHL (2013): Rote Liste wandernder Vogelarten Deutschlands, 1. Fassung, 31. Dezember 2012, Ber. Vogelschutz 49/50: 23–83.
- KRAPP, F. (2011): Die Fledermäuse Europas, Ein umfassendes Handbuch zur Biologie, Verbreitung und Bestimmung, DVD-ROM.
- KRÜGER, T. & NIPKOW, M. (2015): Rote Liste der in Niedersachsen und Bremen gefährdeten Brutvögel, 8. Fassung, Stand 2015 - Inform.d. Naturschutz Niedersachs. 35, Nr. 4 (4/2015): 181 - 260.
- KRÜGER, T. & SANDKÜHLER, K. (2022): Rote Liste der Brutvögel Niedersachsens und Bremen, 9. Fassung, Stand: Oktober 2021 - Inform.d. Naturschutz Niedersachs. 41, Nr. 2 (2/2022): 111 - 174.
- KRÜGER, T., LUDWIG, J., PFÜTZKE, S. & ZANG, H. (2014): Atlas der Brutvögel in Niedersachsen und Bremen 2005 – 2008, Naturschutz Landschaftspflege Niedersachsen 48, Hannover.

- LANA (2009): Länderarbeitsgemeinschaft Naturschutz (LANA): Vollzugshinweise zum Artenschutzrecht. - beschlossen in der 93. Sitzung der LANA am 29. Mai 2006; Stand 13.09.2009.
- LANUV – Landesamt für Natur, Umwelt und Verbraucherschutz Nordrhein-Westfalen: Kurzbeschreibung der FFH-Arten und Vogelarten (<https://ffh-arten.naturschutzinformationen.nrw.de/ffh-arten/de/arten/gruppe>)
- LOBENSTEIN, U. (2004): Rote Liste der in Niedersachsen und Bremen gefährdeten Großschmetterlinge mit Gesamtartenverzeichnis, 2. Fassung, Stand 2004 – Inform.d. Naturschutz Niedersachs. Nr. 3 (3/04), 32 S.
- LUDWIG, G. und SCHNITTLER, M. (1996): Rote Liste gefährdeter Pflanzen Deutschlands. Schriftenreihe für Vegetationskunde 28, 744 S., Bundesamt für Naturschutz (Hrsg.), Bonn - Bad Godesberg.
- MEINIG, H., BOYE, P., DÄHNE, M., HUTTERER, R. & LANG, J. (2020): Rote Liste und Gesamtartenliste der Säugetiere (Mammalia) Deutschlands. – Naturschutz und Biologische Vielfalt 170 (2): 73 S.
- MELTER, J. & SCHREIBER, M. (2000): Wichtige Brut- und Rastvogelgebiete in Niedersachsen, eine kommentierte Gebiets- und Artenliste als Grundlage für die Umsetzung der Europäischen Vogelschutzrichtlinie, Vogelkundliche Berichte aus Niedersachsen, Band 32, Sonderheft.
- MESCHEDE, A. & HELLER, K.-G. (2000): Ökologie und Schutz von Fledermäusen in Wäldern. – Schriftenreihe für Landschaftspflege und Naturschutz 66, Bonn, 374 S.
- NIEDERSÄCHSISCHES UMWELTMINISTERIUM (2006): Die Umsetzung der EU-Vogelschutzrichtlinie in Niedersachsen. Informationsbroschüre für Verfahrensbeteiligte und die interessierte Öffentlichkeit.
- NLWKN (Hrsg.) (2009): Vollzugshinweise zum Schutz von Brutvogelarten in Niedersachsen. Teil 1 (Stand Juni 2009): Wertbestimmende Brutvogelarten der Vogelschutzgebiete mit höchster Priorität für Erhaltungs- und Entwicklungsmaßnahmen. Niedersächsische Strategie zum Arten- und Biotopschutz, Hannover, unveröff.
- NLWKN (Hrsg.) (2010): Vollzugshinweise zum Schutz von Brutvogelarten in Niedersachsen. Teil 2 (Stand Januar 2010) und Teil 3 (Stand Juli 2010): Wertbestimmende Brutvogelarten der EU-Vogelschutzgebiete mit Priorität für Erhaltungs- und Entwicklungsmaßnahmen. Niedersächsische Strategie zum Arten- und Biotopschutz, Hannover, unveröff.
- NLWKN – Niedersächsischer Landesbetrieb für Wasserwirtschaft, Küsten- und Naturschutz (Hrsg.): Vollzugshinweise für Arten und Lebensraumtypen. Online im Internet: <https://www.nlwkn.niedersachsen.de/vollzugshinweise-arten-lebensraumtypen/vollzugshinweise-fuer-arten-und-lebensraumtypen-46103.html>
- PETERSEN, B., ELLWANGER, G., BIEWALD, G., HAUKE, U., LUDWIG, G., PRETSCHER, P., SCHRÖDER, E. und SSYMANK, A. (2003): Das europäische Schutzgebietssystem Natura 2000 - Ökologie und Verbreitung von Arten der FFH-Richtlinie in Deutschland, Band 1: Pflanzen und Wirbellose. Hrsg. Bundesamt für Naturschutz (BfN), Bonn - Bad Godesberg.

- PETERSEN, B., ELLWANGER, G., BLESS, R., BOYE, P., SCHRÖDER, E. und SSYMANK, A. (2004): Das europäische Schutzgebietssystem Natura 2000 - Ökologie und Verbreitung von Arten der FFH-Richtlinie in Deutschland, Band 2: Wirbeltiere. Hrsg. Bundesamt für Naturschutz (BfN), Bonn - Bad Godesberg.
- PODLOUCKY, R. & FISCHER, Ch. (1991): Zur Verbreitung der Amphibien und Reptilien in Niedersachsen, Zwischenauswertung mit Nachweiskarten von 1981 – 1989.
- PODLOUCKY, R. & C. FISCHER (2013): Rote Listen und Gesamtartenlisten der Amphibien und Reptilien in Niedersachsen und Bremen - 4. Fassung, Stand Januar 2013. - Inform.d. Naturschutz Niedersachs. 33, Nr. 4 (4/13): 121-168.
- ROSENAU, S. (2001): Untersuchungen zur Quartiernutzung und Habitatnutzung der Breitflügelfledermaus (*Eptesicus serotinus*) im Berliner Stadtgebiet (Bezirk Spandau). – Diplomarbeit an der FU Berlin, 120 S.
- RYSLAVY, T., H.-G. BAUER, B. GERLACH, O. HÜPPOP, J. STAHRMER, P. SÜDBECK & C. SUDFELDT (2020): Rote Liste der Brutvögel Deutschlands, 6. Fassung, Stand: 30.09.2020, in: Berichte zum Vogelschutz 57/2020, S. 13-112
- SCHNITTER, P., EICHEN, C., ELLWANGER, G., NEUKIRCHEN, M. & SCHRÖDER, E. (2006): Empfehlungen für die Erfassung und Bewertung von Arten als Basis für das Monitoring nach Artikel 11 und 17 der FFH- Richtlinie in Deutschland. - Berichte des Landesamtes für Umweltschutz Sachsen-Anhalt (Halle, Sonderheft 2).
- STEIN, W. & BAUCKLOH, M. (2007): Berücksichtigung besonders und streng geschützter Arten bei Straßenplanung in Nordrhein-Westfalen. In: UVP-Report: Informationen zu Umweltverträglichkeitsprüfung, Umweltmanagement und nachhaltiger Entwicklung, Ausgabe 3, Oktober 2007, Schwerpunkt: Artenschutz in der Straßenplanung, Hamm.
- SÜDBECK, P., ANDRETTZKE, H., FISCHER, S., GEDEON, K., SCHIKORE, T. SCHRÖDER, K. & SUDFELDT, C. (2005): Methodenstandards zur Erfassung der Brutvögel Deutschlands. Radolfzell, 792 S.
- THEUNERT, R. (2008a): Verzeichnis der in Niedersachsen besonders oder streng geschützten Arten - Schutz, Gefährdung, Lebensräume, Bestand, Verbreitung - Stand 1. November 2008, Teil A: Wirbeltiere, Pflanzen und Pilze. In: Informationsdienst Naturschutz Niedersachsen, 28. Jg., Nr. 3 (3/2008), S. 69 - 141, Hannover.
- THEUNERT, R. (2008b): Verzeichnis der in Niedersachsen besonders oder streng geschützten Arten - Schutz, Gefährdung, Lebensräume, Bestand, Verbreitung - Stand 1. November 2008, Teil B: Wirbellose Tiere. In: Informationsdienst Naturschutz Niedersachsen, 28. Jg., Nr. 4 (4/2008), S. 153 - 210, Hannover.
- TRAPPMANN C. (2005): Die Fransenfledermaus in der Westfälischen Bucht. Ökologie der Säugetiere Bd. 3, Bielefeld.

Rechtsgrundlagen

Bundesnaturschutzgesetz (**BNatSchG**) - Gesetz zur Neuregelung des Rechts des Naturschutzes und der Landschaftspflege vom 29. Juli 2009 (BGBl. I S. 2542) - aktuelle Fassung.

Niedersächsisches Ausführungsgesetz zum Bundesnaturschutzgesetz (**NAGBNatSchG**) vom 19. Februar 2010 (Nds. GVBl. S. 104) – aktuelle Fassung.

Richtlinie 2009/147/EG des Europäischen Parlaments und des Rates vom 30. November 2009 über die Erhaltung der wildlebenden Vogelarten (EU-Vogelschutzrichtlinie, **VSch-RL**) im Amtsblatt der Europäischen Union veröffentlicht (ABl. L 20 vom 26.1.2010, S. 7) und tritt 20 Tage später, also am 15.2.2010, in Kraft (Art. 19). Gleichzeitig wird die alte Richtlinie 79/409/EWG aufgehoben (Art. 18).

Richtlinie 92/43/EWG des Rates vom 21. Mai 1992 zur Erhaltung der natürlichen Lebensräume sowie der wildlebenden Tiere und Pflanzen (FFH-Richtlinie, **FFH-RL**) (ABl. Nr. L 206 S. 7) zuletzt geändert durch Richtlinie 2006/105/EG des Rates vom 20. November 2006 (ABl. Nr. L 363 S. 368).

Verordnung (EG) Nr. 338/97 des Rates vom 9. Dezember 1996 über den Schutz von Exemplaren wildlebender Tier- und Pflanzenarten durch Überwachung des Handels - **EG-VO** (ABl. EG Nr. L 61 vom 3.03.1997, S. 1), in Kraft getreten am 1. Juni 1997, zuletzt geändert durch Verordnung (EG) Nr. 398/2009 (ABl. L 126 vom 21.05.2009, S. 5).

Verordnung zum Schutz wild lebender Tier und Pflanzenarten - Bundesartenschutzverordnung (**BArtSchV**) vom 16. Februar 2005 (BGBl. I S. 258 (896)) - aktuelle Fassung.

Hinweise auf Internet-Adressen

<https://www.bfn.de/ffh-bericht-2019> (Nationaler Bericht 2019 gemäß FFH- Richtlinie).

http://www.nlwkn.niedersachsen.de/live/live.php?navigation_id=8038&article_id=46103&psmand=26 (Vollzugs Vollzugshinweise für Arten und Lebensraumtypen - Teile 1 und 2. Niedersächsische Strategie zum Arten- und Biotopschutz).

<http://www.umweltkarten-niedersachsen.de> (Interaktive Umweltkarten Niedersächsischen Ministerium für Umwelt, Energie und Klimaschutz).

14 ANHANG

Blatt Nr. 1: Erfassungsergebnisse 2022 – Brutvögel -

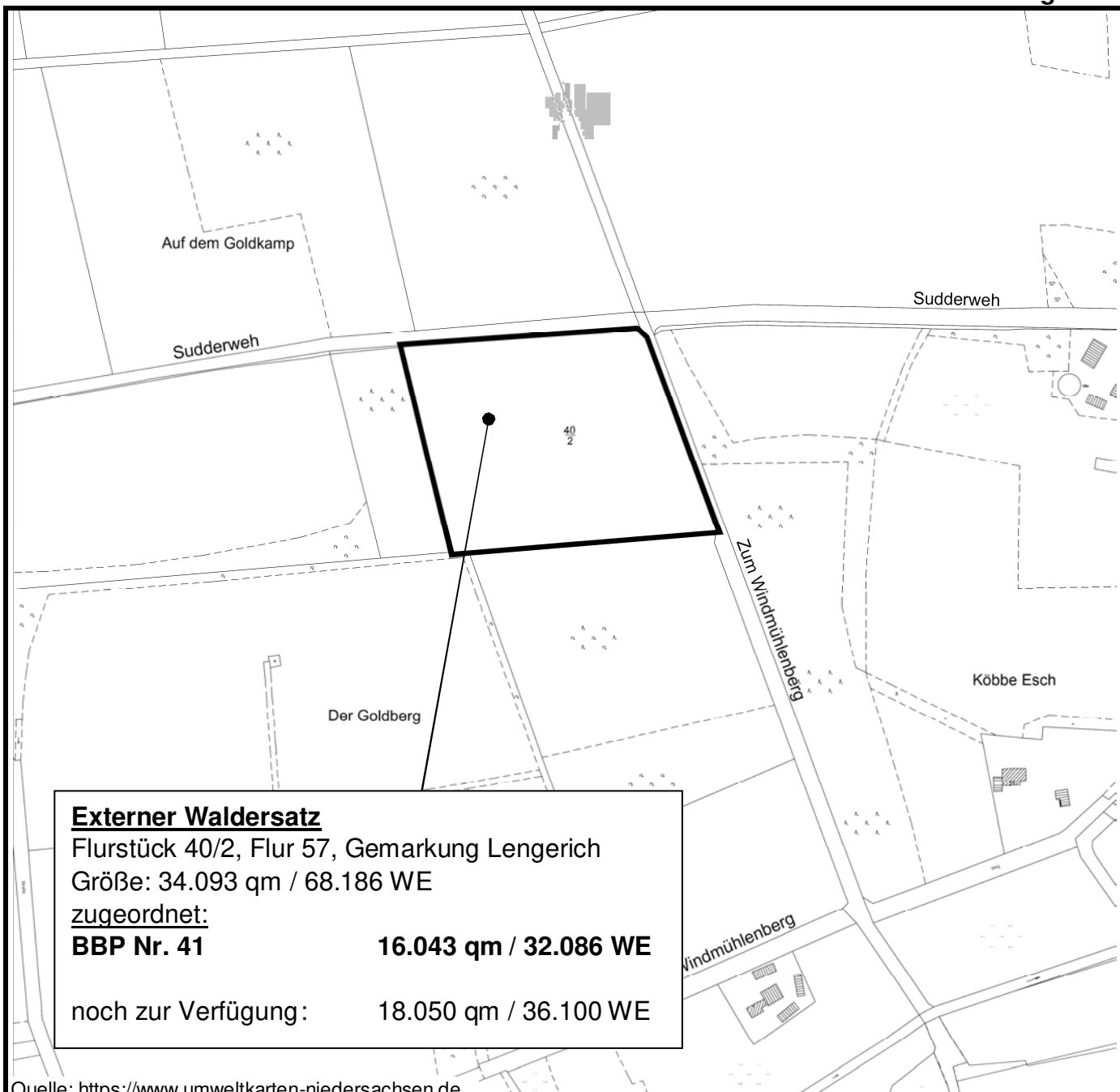

Externer Waldersatz
 Flurstück 40/2, Flur 57, Gemarkung Lengerich
 Größe: 34.093 qm / 68.186 WE
zugeordnet:
BBP Nr. 41 **16.043 qm / 32.086 WE**
 noch zur Verfügung: 18.050 qm / 36.100 WE

Quelle: <https://www.umweltkarten-niedersachsen.de>

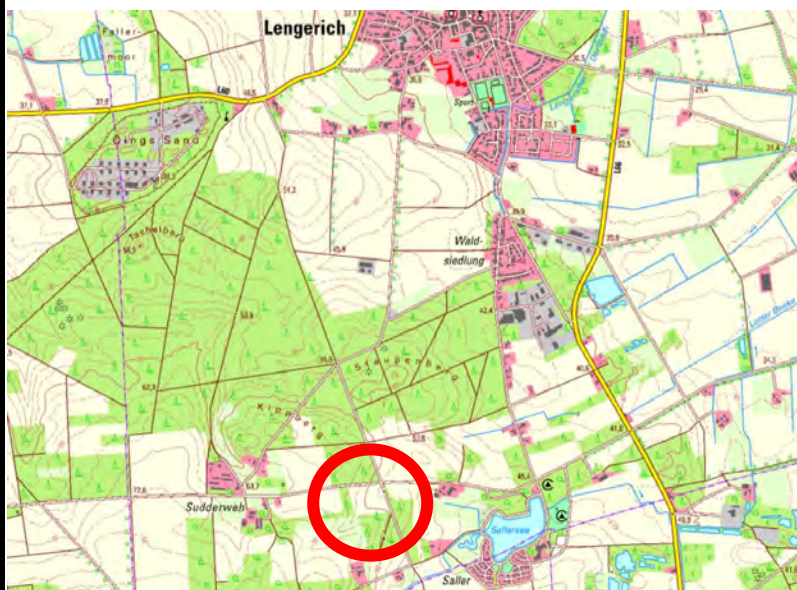

Quelle: <https://www.umweltkarten-niedersachsen.de>

Gemeinde Bawinkel

Anlage 6
 der Begründung
 zum
Bebauungsplan Nr. 41
 „Gewerbegebiet
 Am Engelbertswald“

**Externer
 Waldersatz**

Übersicht / Zuordnung

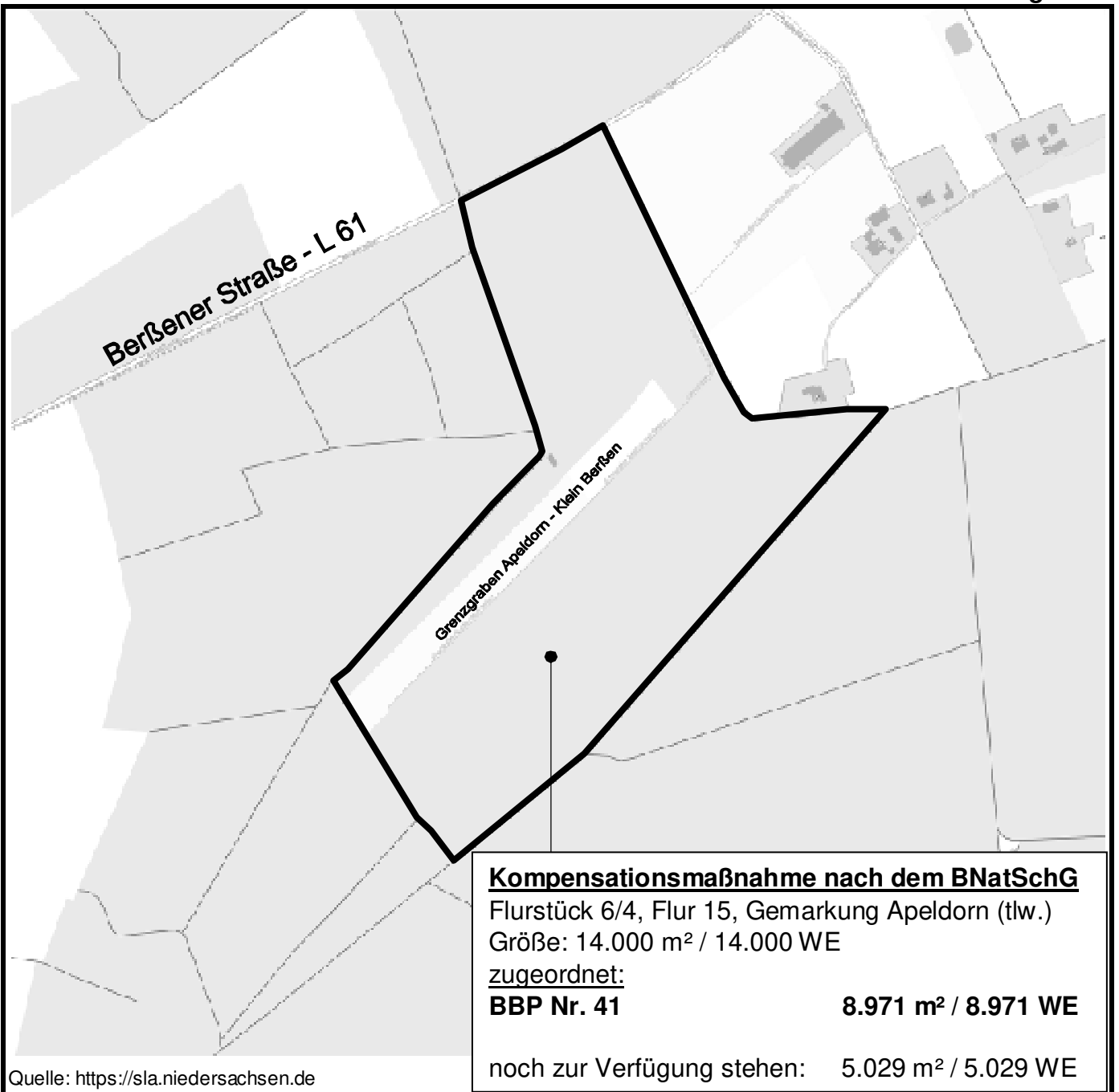

Kompensationsmaßnahme nach dem BNatSchG
 Flurstück 6/4, Flur 15, Gemarkung Apeldorn (tlw.)
 Größe: 14.000 m² / 14.000 WE
zugeordnet:
BBP Nr. 41 **8.971 m² / 8.971 WE**
 noch zur Verfügung stehen: 5.029 m² / 5.029 WE

Quelle: <https://sla.niedersachsen.de>

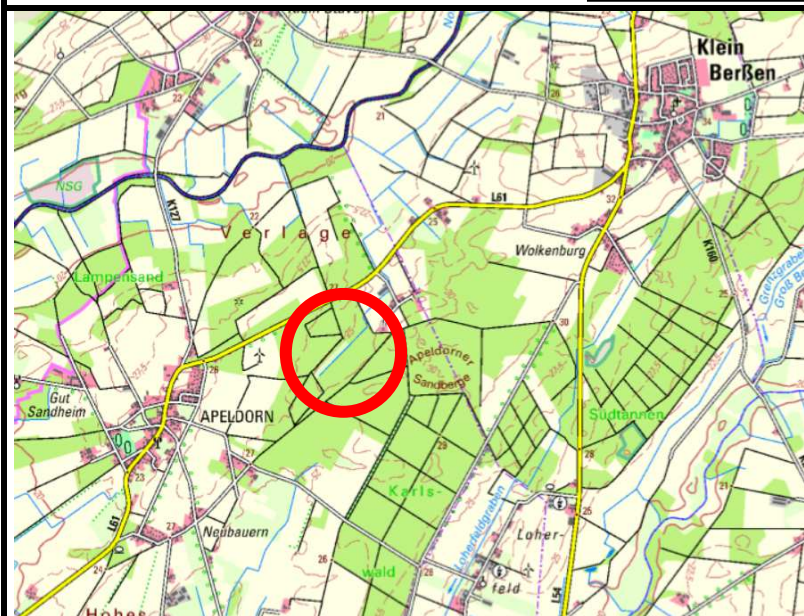

Quelle: <https://sla.niedersachsen.de>

Gemeinde Bawinkel

Anlage 6
 der Begründung
 zum
Bebauungsplan Nr. 41
 „Gewerbegebiet
 Am Engelbertswald“

Externe Kompensation

Übersicht / Zuordnung

Büro für Stadtplanung Oldenburg 05/2023